

Bouwkundig Rapport



van het bouwkundig onderzoek
uitgevoerd aan:

Stieltjesstraat 20
2313 SK Leiden



Perfectkeur





Perfectkeur

Adres

Pruimendijk 137
2989 AH Ridderkerk

Postbus

Postbus 38, 3340 AA
Hendrik-Ido-Ambacht

Website

www.perfectkeur.nl

E-mail

klantenservice@perfectkeur.nl

Alstublieft

Op 13 november 2024 heb ik een bouwkundig onderzoek uitgevoerd aan de Stieltjesstraat 20. Dat heb ik met veel genoegen en naar beste kunnen en weten gedaan. De resultaten van mijn bevindingen en adviezen vindt u terug in dit volledige bouwkundige rapport. Deze voldoet aan de NTA 8060:2021. Dit is de norm die een eenduidige methodiek beschrijft om de bouwkundige staat vast te leggen.

Ons bedrijf is vooruitstrevend en altijd gericht om onze klanten optimaal van de juiste informatie te voorzien. Daarom hebben we een nieuwe standaard ontwikkeld voor een bouwkundige keuring. De kwaliteit van het door de inspecteur uitgevoerde onderzoek blijft minimaal gelijk, maar het verschil zit in de rapportage van de door ons opgenomen bevindingen. In plaats van één omvangrijk en gedetailleerd rapport, ontvangt u nu allereerst een overzichtelijke samenvatting met alle geconstateerde gebreken en risico's. Daarnaast krijgt u een volledig, uitgebreid en vernieuwd bouwkundig rapport. Dit rapport ligt nu voor u.

Dit bouwkundig rapport is een zeer uitgebreid document. Naast gebreken en inschatting van risico's, krijgt u inzicht in de bouwkundige staat van het object, met daarbij interessante informatie en onderhoudstips. Dat maakt ons bouwkundig rapport een veelzijdige informatiebron. Deze kunt u gebruiken in het kader van uw onderzoeks- of meldingsplicht bij de aan- of verkoop van een woning. Als extra bijkomstigheid informeert het rapport u ook over de te verwachten, niet reguliere, onderhoudskosten in de komende jaren.

Ik bedank u hartelijk voor het vertrouwen dat u in ons heeft gesteld en vertrouw erop de door mij uitgevoerde inspectie uw verwachtingen overtreft.

Heeft u toch nog vragen over de uitgevoerde bouwkundige keuring, stelt u deze dan gerust door een mail te sturen naar klantenservice@perfectkeur.nl.

Met vriendelijke groet,

Martin Kraijenoord





Perfectkeur

Inhoudsopgave

Opdrachtinformatie

Informatie vooraf

Bijzonderheden vooraf

Nader onderzoek

Kostenoverzicht

Bevindingen en gebreken

- Fundering
 - Kruipruimte en begane grondvloer
 - Gevels en kozijnen
 - Daken en goten
 - Constructieve aanpassingen
 - Installaties, elektra, water en gas
 - Verwarming en ventilatie
 - Keuken en sanitair
 - Interieur
-

Beperkt of niet waarneembaar

Extra (onderhoud) informatie

Overige diensten

Aansprakelijkheid

Bijlage: Bouwkundig rapport NHG



Opdrachtinformatie

Opdrachtgegevens

Naam opdrachtgever

Adres opdrachtgever Stieltjesstraat 20
2313 SK Leiden

Telefoonnummer

Objectgegevens

Adres Stieltjesstraat 20
2313 SK Leiden

Type Eengezinstussenwoning

Bouwjaar 1937

Inhoud 400 m³

Bewoning Bewoond

Verantwoording

Bouwkundig inspecteur Martin Kraijenoord

Rapportnummer / versie 467356

Inspectiedatum 13 november 2024

Rapportagedatum 13 november 2024

Geautoriseerd door Kwaliteitsmanagement



Informatie vooraf

Scope van de bouwkundige keuring

Een bouwkundige keuring is een visuele inspectie van alle bouwkundige onderdelen, maar wel een momentopname. De non-destructieve wijze van deze keuring heeft zijn beperkingen.

Alle daken, goten e.d. worden indien mogelijk en indien noodzakelijk met behulp van een ladder (tot max. 6 meter) geïnspecteerd. Inspectie kan alleen plaats vinden indien het gebruik van hulpmiddelen zonder risico's kan worden ingezet. Kruipruimtes worden visueel geïnspecteerd in de directe omgeving van een toegangsluik, indien aanwezig en redelijkerwijs bereikbaar.

Een onderzoek naar de staat van de fundering is geen onderdeel van de bouwkundige keuring. Als de inspecteur tijdens de bouwkundige keuring een risico op een funderingsprobleem vermoedt, dan zal hij dit aangeven.

Voor gebreken die binnen de scope van de keuring niet waarneembaar waren op het moment van het onderzoek is Perfectkeur B.V. niet aansprakelijk. Niet zichtbare en door eigenaar/verkoper niet benoemde onderdelen en risicofactoren vallen buiten de verantwoordelijkheid van Perfectkeur B.V., evenals ingewonnen informatie bij derden. Bij de inspectie wordt niet getoetst op het voldoen aan het huidige bouwbesluit of NEN normen. Daar waar de inspecteur dit van belang acht wordt er wel verwezen naar relevante normen.

Uitgangspunten

De bouwkundige keuring en het bouwkundig rapport voldoet aan de NTA 8060:2021. Dit is de norm die een eenduidige methodiek beschrijft om de bouwtechnische/bouwkundige staat vast te leggen. De inspecteur beoordeelt tijdens de keuring steekproefsgewijs de relevante onderdelen. Voor de hele inspectie geldt daarom dat alle uitspraken, gebreken, beoordelingen, vaststellingen en bevindingen uitsluitend betrekking hebben op datgene wat visueel waarneembaar is.

De inspecteur zal voor niet of moeilijk waarneembare onderdelen zijn oordeel baseren op kenmerken die op een eventueel risico wijzen. Als hij hiervoor aanleiding ziet, zal hij nader onderzoek aanbevelen om risico's kenbaar te maken of uit te sluiten. De rol van de bouwkundig inspecteur is te vergelijken met die van een huisarts. De inspecteur beoordeelt, analyseert en rapporteert. Bij twijfel wordt er doorverwezen naar specialistisch onderzoek.

Uitsluitingen

Vanwege de steekproefsgewijze controle, garandeert Perfectkeur niet dat alle zichtbare gebreken benoemd worden. Daarnaast kunnen gebreken alsnog zichtbaar worden aan bouwkundige elementen en/of (geïsoleerd) leidingwerk na verwijdering van afwerkingen, voorzetwanden, rolluiken, zonneschermen, bekledingen of andere elementen, terwijl deze als voldoende of goed zijn beoordeeld in deze rapportage. Ook kunnen geconstateerde gebreken bij herstel of vervanging groter van omvang blijken of meer vervolgschade van onderliggende delen hebben, dan visueel zichtbaar tijdens de bouwkundige keuring, waardoor de kosten vanzelf ook hoger zullen kunnen uitvallen.

Inspectie van elektra- en gasinstallatie, aanwezige leidingen, overige installaties, riolering, asbest, zwam, houtworm of overige ongedierte vallen buiten de scope van een bouwkundige keuring. Wanneer in dit rapport opmerkingen of bevindingen over deze onderdelen zijn opgenomen, heeft dit alleen een signaalfunctie. Voor deze onderdelen dient altijd een speciaal daarvoor bedoelde inspectie te worden uitgevoerd.

Houtaantasters zoals bruinrot, houtworm en boktor zijn vaak zeer moeilijk visueel waar te nemen. Om deze te traceren

of te herkennen moet er vaak een destructief onderzoek worden uitgevoerd. Bij nader onderzoek waarbij balk voor balk wordt 'afgeklopt' kan alsnog blijken dat een aantasting in meer of mindere mate aanwezig is.

Als optrekkend vocht of een ander risico met betrekking tot het ontstaan van schade aan de vloeren en wanden wordt aangetroffen, dan leest u hierover de rapportage. In de meeste gevallen is een nader onderzoek noodzakelijk, waarmee ook eventuele gevolgschade duidelijk wordt.

Leeswijzer

Hoofdgroepen

De uitkomsten van de bouwkundige inspectie worden onderverdeeld per hoofdgroep. Deze hoofdgroepen geven u een logisch en duidelijk inzicht in de staat van het geïnspecteerde object. Dit proberen we zo gestructureerd mogelijk te doen. De uitkomsten worden onderverdeeld in vijf hoofdstukken:

- Nader onderzoek
- Kostenoverzicht
- Bevindingen en gebreken
- Beperkt of niet waarneembaar
- Extra (onderhouds) informatie

Nader onderzoek (NO)

Is een onderdeel/gebrek niet zichtbaar, maar verwacht de inspecteur wel risico op een gebrek of schade, dan raadt de inspecteur nader onderzoek aan. Meer hierover leest u onder het hoofdstuk Nader Onderzoek.

Kostenoverzicht

De kosten in het kostenoverzicht zijn:

- Indien technisch mogelijk en economisch verantwoord, gebaseerd op (noodzakelijk) herstel en niet op complete vervanging of (esthetische) verbetering;
- Indicatief, hieraan kunnen geen rechten worden ontleend. Voor een prijsberekening wordt geadviseerd een gespecificeerde offerte aan te vragen;
- Gebaseerd op uitvoering door derden, inclusief materiaal en arbeid (geen zgn. doe het zelf werkzaamheden);
- Exclusief stut-, sloop- en steigerkosten en eventuele vervolgschade, omdat dit niet in te schatten is;
- Inclusief BTW en gebaseerd op landelijk gemiddelde prijzen uit officiële bouwkosten databanken en op een uitvoeringsniveau van gemiddelde luxe.

Al deze zaken kunnen de prijzen sterk beïnvloeden.

Deze rapportage voldoet voor het aanvragen van de Nationale Hypotheek Garantie (NHG). Hiervoor hebben we een aparte kostensamenvatting opgenomen. Dit bestaat uit de totale kosten die conform het Programma van Eisen van de NHG meegeteld moeten worden. Daardoor kan het voorkomen dat deze kosten afwijken van het uitgebreide kostenoverzicht.

Bevindingen en gebreken

In het hoofdstuk “Bevindingen en Gebreken” zijn alle relevante geïnspecteerde onderdelen opgenomen en wordt er een conditiebeoordeling aan gegeven. Een bevinding heeft als beoordeling goed of voldoende. Bij onvoldoende of slecht benoemen wij het als een gebrek (voldoet niet aan de oorspronkelijke functie).

Beoordeling	Betekenis
Goed	Voldoet aan de oorspronkelijke functie
Voldoende	Niet regulier herstel/onderhoud binnen 1 tot 5 jaar
Onvoldoende	Herstel/vervanging is noodzakelijk binnen 3-12 maanden
Slecht	Herstel/vervanging is binnen 0-2 maanden noodzakelijk

Beperkt (BW) of niet waarneembaar (NW)

Er zijn situaties en omstandigheden waarin zaken beperkt of niet visueel waarneembaar zijn. De inspecteur heeft op basis van hetgeen hij op het moment van de keuring heeft waargenomen, geen noodzaak gezien om nader onderzoek aan te raden. Wij vinden het wel belangrijk deze onder uw aandacht te brengen zodat u hiervan op de hoogte bent. De keuze is dan aan u om op basis van deze informatie extra onderzoek te laten doen om zekerheid te verkrijgen, of de impact in te schatten en te aanvaarden. Daarom benoemen wij deze in een apart hoofdstuk.

Extra (onderhouds) informatie

Dit bouwkundig rapport brengt niet alleen de bouwkundige staat in beeld. Een object is onderhevig aan weers- en leefomstandigheden en vereist dus regelmatig onderhoud. In dit deel geven wij u extra informatie en tips over onderhoud. Zo blijft dit document ook nadat u eigenaar geworden bent, interessant om te raadplegen.

Bijzonderheden vooraf

Bijzonderheden die van belang zijn voor de inspectie

Aanwezig tijdens inspectie

Verkoper

Weersomstandigheden

Bijzondere weersomstandigheden kunnen de inspectieresultaten beïnvloeden. Ten tijde van deze inspectie is het bewolkt weer.

Informatie van betrokkenen/eigenaar/verkopend makelaar

Nadrukkelijk is er gevraagd of er bouwkundige- of installatietechnische gebreken bekend zijn die mogelijk visueel niet waargenomen kunnen worden. Hierop is bevestigend gereageerd. De genoemde gebreken worden hierna kort benoemd en komen in de verdere inspectie uitgebreid aan de orde: De kraan van het bad werkt niet meer.

Asbest

Het is niet bekend of er asbest / asbestverdacht materiaal aanwezig is.



In geen enkel object met bouwjaar tot medio 1993 kan de aanwezigheid van asbest middels deze visuele inspectie worden uitgesloten omdat het geen formeel onderdeel van de inspectie uitmaakt. Asbest kan aanwezig zijn in dakbeschot, vloerzeil, wanden, isolatie, koord, golfplaten, panelen, borstwering, lijmen, doek, spuitcement, tegels etc. Indien u hierover zekerheid wilt, dient er asbestinventarisatie uitgevoerd te worden.





Nader onderzoek

Toelichting

Een bouwkundige keuring is een visueel, steekproefsgewijs onderzoek. Dit heeft zijn beperkingen. Soms kan de inspecteur een onderdeel niet, of niet volledig beoordelen, maar zijn er wel signalen die voor de inspecteur aanleiding zijn nader onderzoek aan te raden. Deze onderdelen worden op deze pagina opgesomd met een inschatting van het risico. Het niet opvolgen van het advies van de inspecteur met betrekking tot het laten uitvoeren van nader onderzoek kan mogelijk grote financiële gevolgen veroorzaken. Wij helpen u daar graag bij, door u inzicht te geven in de (financiële) impact van de mogelijke gevolgen. Meer informatie vindt u op perfectkeur.nl/naderonderzoek.

Inschatting risico's

De risico-inschattingen worden op basis van de kennis, ervaring en interpretatie van de inspecteur aangegeven. Hij doet dit naar beste weten en inzicht, maar het blijft een indicatie, waarvan wij de juistheid niet kunnen garanderen.

-  Grote kans op (meer) schade - nader onderzoek wordt sterk aangeraden - hoge urgentie.
-  Het risico lijkt aanvaardbaar, maar om zekerheid te krijgen – wordt nader onderzoek aanbevolen – gemiddelde urgentie. Neem bij uw afweging het (financiële) schaderisico mee.
-  Laag risico – nader onderzoek alleen nodig indien zekerheid door u gewenst is.

Aanbevolen nader onderzoek

Risico	Hoofdgroep	Onderdeel
	Kruipruimte en begane grondvloer	Toegankelijkheid

Kostenoverzicht

Hoofdgroep	Directkosten		Termijnkosten	Totaalkosten
	0 - 2 mnd	3 - 12 mnd	1 – 5 jaar	
Fundering				
Kruipruimte en begane grondvloer				
Gevels en kozijnen		130	1.555	1.685
Daken en goten		475	1.020	1.495
Constructieve aanpassingen				
Installaties, elektra, water en gas			85	85
Verwarming en ventilatie				
Keuken en sanitair		580	345	925
Interieur				
Subtotaal	€ 0	€ 1.185	€ 3.005	€ 4.190
Totaal		€ 1.185	€ 3.005	€ 4.190

De post direct geeft de kosten weer van bouwkundige gebreken die direct en/of binnen 1 jaar hersteld/vervangen dienen te worden. Deze kosten worden vaak als ontbindende voorwaarde opgenomen in de koopovereenkomst.

Toelichting

Kosten	Binnen	Beoordeling	Betekenis
Direct	0 - 2 mnd	Slecht	Herstel/vervanging is op zeer korte termijn noodzakelijk.
	3 - 12 mnd	Onvoldoende	Herstel/vervanging is noodzakelijk binnen maximaal 1 jaar.
Termijn	1 - 5 jaar	Voldoende	Herstel/onderhoud is voorzien binnen 1 tot 5 jaar.

LET OP: De opgenomen en vermelde kosten zijn indicatief. Lees daarbij ook de toelichting onder “informatie vooraf”. Wij benadrukken dat de prijzen die door derden, zoals aannemers en dakdekkers, worden gehanteerd hier aanzienlijk van kunnen afwijken. Dit is afhankelijk van de regio en andere omstandigheden. Deze (regionale) prijsverschillen kunnen niet in dit kostenoverzicht worden meegenomen. Om deze reden kunnen geen rechten worden ontleend aan hier genoemde bedragen, en raden wij aan om altijd meerdere offertes op te vragen bij lokale leveranciers voor een nauwkeurigere kosteninschatting.

Kostenoverzicht NHG

De kosten hieronder zijn de totaalbedragen van de kosten die opgesteld zijn conform het Programma van Eisen (PvE) en aanbevelingen van de NHG. Dit PvE is als bijlage toegevoegd.

	Directkosten	Termijnkosten	Totaalkosten
Totaal	€ 735	€ 2.780	€ 3.515



Bevindingen en gebreken

Fundering

Fundering op staal / vaste grond

De fundering of het fundament is dat deel van een gebouw of constructie dat ervoor zorgt dat het eigen gewicht ervan en de daarop uitgeoefende krachten, zoals nuttige belasting, sneeuw, winddruk, enzovoorts, worden overgedragen op de draagkrachtige ondergrond.

Veel woningen en gebouwen dreigen te verzakken door de droge zomer van 2018. Met name in huizen van voor 1970 kunnen er scheuren ontstaan, doordat de bodem verdroogt en de fundering zakt. Bovendien was het grondwaterpeil maandenlang zo laag dat ook houten palen niet meer onder water stonden en gingen rotten. De KCAF verwacht dat veel huizen in de gevarenzone staan.

De fundering zelf of het soort fundering is in de meeste gevallen niet zichtbaar. Een woning wordt beoordeeld of deze een scheefstand of verzakkingen vertoont. De vloeren, gevels en de wanden worden gecontroleerd op de aanwezigheid van gebreken t.g.v. een gebrekkige fundering.

Bij woningen die op "staal" zijn gebouwd kan het inklinken van de bodem een verzakkingen van de woning veroorzaken. Bij woningen die op betonnen heipalen staan is het risico op funderingsproblemen nihil. Veel woningen dreigen te verzakken door aanhoudende droogte en het hoogte verschil in de grondwaterstanden.

Met name in huizen van voor 1970 kunnen er scheuren ontstaan, doordat de bodem verdroogt en de fundering zakt.

Bij twijfel óf geconstateerde gebreken zal dat als een NO in de rapportage worden aangegeven.

Fundering op staal is een funderingswijze waarbij de muren of wanden, meestal door tussenkomst van een verbrede voet, rechtstreeks op de draagkrachtige bodem rusten.

Een fundering moet iets kunnen dragen, dat is duidelijk. Maar een fundering moet zelf ook ergens op kunnen steunen. Bij op staal gefundeerde objecten kan het voorkomen dat er verhoogde risico's op verz(w)akkingen in de bodemstructuur aanwezig zijn. Een onderzoek naar de gesteldheid van de bodemstructuur is niet uitgevoerd.

Bevindingen

Fundering op staal / vaste grond

Fundering op staal / vaste grond

Het object is aan buitenzijde visueel bekeken of scheefstanden of verzakkingen aanwezig zijn. Hierbij wordt opgemerkt dat kleinere scheefstanden niet waargenomen kunnen worden. Ook begroeiingen en dergelijke kunnen een goed visueel beeld beïnvloeden en leiden tot geen of een verkeerde conclusie.

In dit geval is een minimale scheefstand of verzakking aan het object opgemerkt. De oorzaak van deze schade zou met de fundering te maken kunnen hebben, maar dat is niet vast te stellen tijdens deze beperkte inspectie. De situatie lijkt stabiel, maar dit geeft echter geen garantie voor de toekomst. Eventuele risico's zijn alleen via een nader onderzoek uit te sluiten.

Ter info



Kruipruimte en begane grondvloer

Toegankelijkheid

Een kruipruimte is niets anders dan een kleine ruimte tussen de fundering van het huis en de begane grond vloer. Deze ruimte is meestal tussen de 50 en 80 centimeter hoog. Je kunt er dus zoals het woord al zegt net doorheen kruipen. De kruipkelder is meestal niet gemakkelijk te bereiken.

Bevindingen

Toegankelijkheid

NO ●

Toegankelijkheid

Tijdens het onderzoek is gebleken dat er geen toegang tot de kruipruimte aanwezig is. De vloeren zijn, waar mogelijk, alleen vanaf de bovenzijde geïnspecteerd. Er kan dus geen enkele uitspraak worden gedaan over de conditie van de onderzijde van de vloeren, de situatie in de kruipruimte en de conditie van eventueel aanwezig leidingwerk.

Ter info



Bevindingen en gebreken

Gevels en kozijnen

Gevelopbouw

Een buitenmuur is de muur aan de voorkant, achterkant of zijkant van een woning. In de meeste gevallen heeft een buitenmuur een dragende of stabiliserende functie. Je kunt een buitenmuur, daardoor niet zomaar (gedeeltelijk) verwijderen.

Gevels worden geïnspecteerd op de conditie van het toegepaste materiaal en de afwerkingen. Gevelonderdelen achter begroeiingen of andere veranderingen zijn niet geïnspecteerd.

Kozijnen

Kozijnen omringen en ondersteunen het hele raamsysteem met een raamwerk dat de kop, dorpel en stijl omvat. Kozijnen houdt beglazing stevig op hun plaats binnen de muur van een woning.

Beglazing

Indien dit object is voorzien van houten kozijnen, dient nog rekening gehouden te worden met bijkomende kosten, zoals voor het herstel van het schilderwerk e.d. na het aanbrengen van de nieuwe beglazing.

Lekkages in isolerende en/of dubbele beglazing zijn niet altijd direct, volledig maar zeker ook niet eenvoudig waarneembaar, lekkages zijn vaak alleen bij een bepaalde lichtinval of veranderde weersomstandigheden vast te stellen.

Bij gunstige weersomstandigheden zijn lekkages soms zelfs geheel niet waar te nemen of juist weer wel. In enkele gevallen is een witte uitslag waarneembaar op de aluminium strip tussen de beglazing, deze kan bij ouder glas gaan corroderen.

Rollagen, lateien & metselwerk

Een constructief element (latei) is een balk van beton, hout, staal, rvs of metselwerk boven een gevelopeningen. Meestal zal de latei boven een kozijn in de aangrenzende muurdelen bevestigd zijn om de belasting op die muur door te geven.

Waterkerende voorziening

Een waterkering is een voorziening die het regenwater afvoert vanaf een onderdeel wat zelf geen waterkerende voorziening heeft. Deze voorziening kan ook bestaan uit verschillende materialen.

Bevindingen

Gevelopbouw - Metselwerk

Roestvorming

In de gevel is roestend ijzer waargenomen. Daar waar voorheen iets aan de gevel is gemonteerd geweest is dit metaal niet geheel of onvoldoende verwijderd. Het roestende ijzer dient te worden verwijderd en daar waar nodig de gevel herstellen conform het bestaande werk.

Beoordeling: **Onvoldoende**

direct (3 - 12 mnd): € 130



Scheurvorming

Er is scheurvorming aanwezig. Deze schade is beperkt en niet constructief. Werking van materialen of zettingen van het gebouw kunnen de oorzaak van de scheurvorming zijn. Deze hoeft niet te worden hersteld.

Ter info

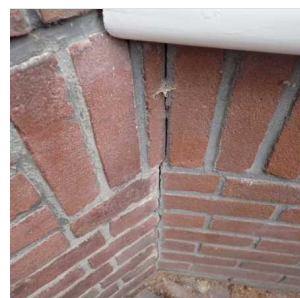

Voegwerk

Het voegwerk verkeert deels in een matige tot onvoldoende conditie. Er zijn meerdere gebreken opgemerkt. De technische levensduur van de voeg is aan het verstrijken. De gebreken dienen te worden hersteld.

Beoordeling: **Voldoende**

1 - 5 jaar: € 225



Kozijnen - Beglazing

Dubbelglas

Conditie

De aanwezige beglazing is gecontroleerd op lekkage en breuk, dit is niet opgemerkt. De beglazing verkeert in een goede conditie, er zijn geen gebreken opgemerkt. Het geheel kan functioneren.

Beoordeling: **Goed**



Dubbelglas

Geen geventileerde glaslat

Bij dubbele beglazing dient, conform het huidige bouwbesluit, de onderste glaslat in de sponning te kunnen ventileren. Bij handhaving van de huidige situatie is er een verhoogd risico op houtrot in het kozijn of raamsponning. Bij oude beglazing is de sponning meestal volledig afgekit. Het aanbrengen van een dergelijke lat heeft dan geen nut. Dit is echter pas zichtbaar na verwijdering van de glaslaten.

Ter info



Kozijnen - Schilderwerk

De conditie van het schilderwerk

Het schilderwerk verkeert in een goede conditie. De kleur en weersinvloeden kunnen de kwaliteit van het schilderwerk beïnvloeden. Het is van belang dat er regulier onderhoud aan het schilderwerk wordt uitgevoerd. Met name de liggende delen per 2 jaar inspecteren en waar nodig onderhouden.

Beoordeling: **Goed**



Kozijnen - Soort materiaal

Hout (kozijn)

De tocht dichtheid

De tocht dichtheid is geïnspecteerd onder de vensterbanken en langs de wanden/gevels. Hierbij is opgemerkt dat met name langs de wand-gevelaansluiting een tocht risico aanwezig is. Dit kan preventief worden verholpen door het aanbrengen van een hoekafwerking die door middel van een kit of iets dergelijks optimaal kan worden afgesloten.

Beoordeling: **Voldoende**

1 - 5 jaar: € 105



Hout (kozijn)

Het hang- en sluitwerk

Het hang en sluitwerk is gecontroleerd. Het materiaal functioneert prima en is goed onderhouden. Regulier onderhoud dient jaarlijks uitgevoerd te worden.

Beoordeling: **Goed**

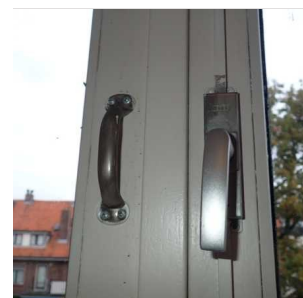

Hout (kozijn)

Houtrot herstel

Er is geconstateerd dat op diverse plaatsen houtrotvuller gebruikt is of houtrotreparaties zijn uitgevoerd. Het niet zichtbare hout is hierdoor mogelijk aangetast door houtrot. Op lange termijn (> 5 jaar) rekening houden met vervangen. Tot vervanging rekening houden met hogere onderhoudskosten. Voor het vervangen van onderdelen zijn geen kosten begroot.

Ter info



Rollagen, lateien & metselwerk

Metselwerk

Conditie van de rollaag

Aan het metselwerk boven het kozijn dat als latei fungeert c.q. als dragende constructie, zijn gebreken opgemerkt. Deze gebreken dienen te worden hersteld.

Beoordeling: **Voldoende**

1 - 5 jaar: € 1.120



Waterkerende voorziening

Metselwerk

Mosgroei op waterslagen

Er is vuil/mosgroei aanwezig. Geadviseerd wordt om die te verwijderen i.v.m. de vochtuithouding en de versnelling van het vervuilingproces, met aantasting en dus schade aan tot mogelijk gevolg. Als preventieve maatregel adviseren wij het mos te verwijderen en het materiaal te hydrofoberen.

Beoordeling: **Voldoende**

1 - 5 jaar: € 105



Bevindingen en gebreken

Daken en goten

Dak hoofdgebouw

Een dakvlak kan uit meerdere materialen zijn opgebouwd en hoort waterdicht afgewerkt te zijn. Eventuele gebreken kunnen schade hebben veroorzaakt die niet zichtbaar zijn bij een visueel onderzoek.

Er is geen onderzoek verricht of het huidige dak, de volledige opbouw hiervan en de toegepaste dakbedekkingen, geschikt zijn voor het plaatsen van zonnepanelen of dat hiervoor eerst werkzaamheden noodzakelijk zijn.

Dakbedekking

Dakbedekkingen worden, voor zover te achterhalen, gecontroleerd op leeftijd, de verwerking en de conditie. De beoordelingen zijn uiteraard gebaseerd op een visuele moment opname.

Dakbeschot

Het dakbeschot is, vooral bij oudere woningen, de laag planken of plaatmateriaal, aangebracht op de gordingen of sporen. Bij woningen na 1970 bestaat het dakbeschot vaak uit plaatmateriaal voorzien van thermische isolatie. Bij de bouw wordt hiermee het dak winddicht gemaakt.

Dakconstructie

Een dakconstructie bestaat uit onderdelen van balken, hout, staal, gewapend beton of voorgespannen beton, platen van gewapend beton of andere materialen, ZONDER de dakbedekking. Deze onderdelen zijn samen sterk genoeg om alle belastingen zoals eigen gewicht, sneeuw, wind te kunnen dragen, zonder dat de constructie bezwijkt.

Isolatie

Isoleren bestaat uit het afzonderen of afsluiten van een compartiment of een verblijf. In het geval van thermische isolatie betekent dit dus dat er een scheidingslaag aan wordt gebracht met een lage warmteweerstand (slechte warmtegeleiding) tussen een koude- en het warmtefront. Een bouwkundige keuring geeft geen inzichten in de eventueel toegepaste isolatie en of dit correct is uitgevoerd.

Dak van aanbouw

Een dakvlak kan uit meerdere materialen zijn opgebouwd en hoort waterdicht afgewerkt te zijn. Eventuele gebreken kunnen schade hebben veroorzaakt die niet zichtbaar zijn bij een visueel onderzoek.

Er is geen onderzoek verricht of het huidige dak, de volledige opbouw hiervan en de toegepaste dakbedekkingen, geschikt zijn voor het plaatsen van zonnepanelen of dat hiervoor eerst werkzaamheden noodzakelijk zijn.

Dakbeschot

Het dakbeschot is, vooral bij oudere woningen, de laag planken of plaatmateriaal, aangebracht op de gordingen of sporen. Bij woningen na 1970 bestaat het dakbeschot vaak uit plaatmateriaal voorzien van thermische isolatie. Bij de bouw wordt hiermee de dakverdieping winddicht gemaakt.

Dakconstructie

Een dakconstructie bestaat uit onderdelen van balken, hout, staal, gewapend beton of voorgespannen beton, platen van gewapend beton of andere materialen, ZONDER de dakbedekking. Deze onderdelen zijn samen sterk genoeg om alle belastingen zoals eigen gewicht, sneeuw, wind te kunnen dragen, zonder dat de constructie bezwijkt.

Waterkerende voorziening

Waterkerende voorzieningen zijn voorzieningen die noodzakelijk zijn om het (regen)water zodanig af te voeren dat dit geen waterschade veroorzaakt.

Dak van erker

Een dakvlak kan uit meerdere materialen zijn opgebouwd en hoort waterdicht afgewerkt te zijn.

Er is geen onderzoek verricht of het huidige dak, de volledige opbouw hiervan en de toegepaste dakbedekkingen, geschikt zijn voor het plaatsen van zonnepanelen of dat hiervoor eerst werkzaamheden noodzakelijk zijn.

Dakdoorvoeren

Een dakdoorvoer is een pijp die door het dak steekt. Deze pijp zorgt voor ventilatie, ontluchting of de afvoer van rookgassen. Het is belangrijk dat het plaatsen van dakdoorvoeren op de juiste manier wordt uitgevoerd en dat de juiste materialen worden gebruikt.

Dakkapel

Een dakkapel is een uitbouw op een schuin dak. Hij bestaat uit een verticaal raamkozijn al of niet voorzien van beweegbare ramen, twee driehoekvormige zijwangen en een dakafwerking zoals een een plat dak of een doorgelegd dak.

Zijwangen / boeiborden

Zijwangen zijn de zijkanten van een dakkapel. Deze kunnen onder meer gemaakt zijn van hout, kunststof, zink en zelfs van glas. Zijwangen zorgen ervoor dat wind en regen niet door de zijkant van je dakkapel heen gaan. De zijwangen worden in verband met de hoogte beperkt en alleen visueel (met hulpmiddelen) geïnspecteerd.

Dakterras voorzieningen

Een dakterras is pas een dakterras als dit is voorzien van een veilig en deugdelijk hekwerk rondom het terras. Een dakterras wordt nog al eens toegepast wanneer er geen ruimte is voor een tuin, bijvoorbeeld in een binnenstad, zodat er hierdoor toch bij mooi weer buiten kan worden gezeten. De dakbedekking moet in de regel worden beschermd en voorzien worden van bijvoorbeeld vlonders om op te lopen. De draagconstructie dient voldoende sterk te zijn, om wat aan extra gewicht wordt toegevoegd, te kunnen dragen.

Goten

Dakgoten hebben een belangrijke functie. Namelijk het afvoeren van regenwater op een gecontroleerde manier naar het riool. Zonder een dakgoot zou het water direct van het dakvlak aflopen. Hierdoor kunnen vochtproblemen en lekkages ontstaan. Daarnaast kan ook de gevel aangetast worden als de dakgoot niet goed werkt of niet aanwezig is. Het functioneren is tijdens een bouwkundige keuring niet altijd te beoordelen.

Hemelwaterafvoeren

Een hemelwaterafvoer (HWA) zorgt voor het afvoeren van het regenwater van het dak en de dakgoot naar het riool. Ieder dak moet zijn voorzien van een hemelwaterafvoer. Met uitzondering van rieten daken hoeven goten en HWA niet aanwezig te zijn. In dat geval zijn andere voorzieningen aanwezig voor het afvoeren van regenwater.

Hemelwaterafvoeren dienen ertoe om in voldoende mate hemelwater af te voeren in verhouding tot het oppervlak. Per 20 m² oppervlakte dient één hemelwaterafvoer aanwezig te zijn. Bij schuine daken is dit één hemelwaterafvoer per 50 m² oppervlakte schuine dakhelling. Uiteraard is frequent reinigen en verwijderen van vuil een vereiste.

Overstek / boeiboorden

Een dakoverstek is een gedeelte van het dak dat net buiten de gevel uitsteekt. Deze uitsteek kan variëren van een paar centimeter tot zo'n 25 centimeter.

Een boeiboord is een afwerking van het dak en/of de dakgoot. Deze voorziening is meestal een houten plank of een volkern materiaal.

Schoorsteen

Een schoorsteen is een gemetseld kanaal waardoor rook en/of verbrandingsgassen worden afgevoerd tot buiten het dakvlak. Het functioneren en/of het onderhoud van het kanaal is niet gecontroleerd. Deze voorziening is in verband met de hoogte beperkt en alleen visueel (met hulpmiddelen) geïnspecteerd.

Bevindingen

Dak hoofdgebouw - Dakbedekking

Dakpannen

Vervuiling

Het dak is vervuild. Mosgroei en/of andere vervuiling is aanwezig. Dit is geen ideale situatie om het dak in een goede conditie te houden. De technische levensduur wordt door deze vervuiling verkort. Ook belemmert vervuiling de afvoer van regewater. Wij adviseren de mosgroei/vervuiling te (laten) verwijderen.

Beoordeling: **Voldoende**

1 - 5 jaar: € 175

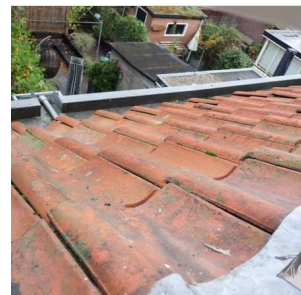

Dak hoofdgebouw - Dakbeschot

Hout (dakbeschot)

Conditie

Het dakbeschot van het hoofddak verkeert in een toereikende conditie. Er zijn geen gebreken aan dit deel van het dak opgemerkt. Het dakbeschot is (voor zover dit waarneembaar was) deels en zeer plaatselijk geïnspecteerd. Het is in de meeste gevallen, i.v.m. de afwerkingen onmogelijk om het hele dakvlak te inspecteren.

Beoordeling: **Goed**

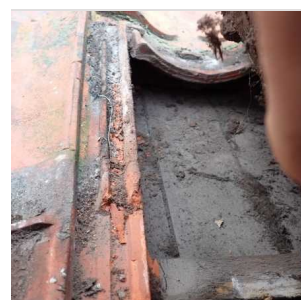

Hout (dakbeschot)

Conditie dakbeschot

Er zijn tijdens de inspectie geen gebreken opgemerkt. Het dakbeschot is slechts deels en zeer plaatselijk geïnspecteerd. Het is vanzelf onmogelijk om het hele dakvlak te inspecteren. Er is geen doorzadeling zichtbaar.

Beoordeling: **Goed**

Dak hoofdgebouw - Dakconstructie

Hout

Conditie

De dakconstructie is geïnspecteerd. Dit betreft een visuele inspectie. De constructie verkeert in een voldoende conditie. Er zijn, voor zover de inspectie aan dit element is uitgevoerd, geen zichtbare gebreken opgemerkt. Het is vanzelf onmogelijk om het hele dakvlak te inspecteren.

Beoordeling: **Goed**

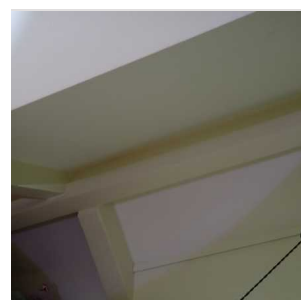

Dak van aanbouw - Dakbedekking

Bitumen

Algehele conditie van dit materiaal

Het dakvlak, de afwerkingen inclusief de bedekking van de aanbouw zijn geïnspecteerd. Hierbij zijn geen gebreken opgemerkt. Het geheel verkeert in een voldoende conditie.

Beoordeling: **Goed**



Bitumen

Conditie van de randstroken en kantafwerkingen

Er zijn geen gebreken aan de randstroken (onderdeel van de dakbedekking). De randafwerkingen vertonen geen zichtbare gebreken.

Beoordeling: **Goed**

Dak van aanbouw - Dakbeschot

Niet waarneembaar

Niet te inspecteren dakbeschot

Het dakbeschot is niet waarneembaar. Er kan geen uitspraak worden gedaan over het toegepaste materiaal of de conditie hiervan.

Ter info

Dak van aanbouw - Dakconstructie

Hout

Conditie dakconstructie

De dakconstructie is geïnspecteerd. Dit betreft een visuele inspectie. De constructie verkeert in een voldoende conditie. Er zijn, voor zover de inspectie aan dit element is uitgevoerd, geen zichtbare gebreken opgemerkt.

De situatie is beoordeeld zoals deze tijdens de inspectie is aangetroffen. Na verwijdering van eventueel aanwezig afwerkingen, aftimmeringen en/of opslag kunnen problemen of gebreken alsnog zichtbaar worden.

Beoordeling: **Goed**

Dak van aanbouw - Waterkerende voorziening

Lood

Gebreken aan lintvoeg

De afwerking van het materiaal in het metselwerk (lintvoeg) dient te worden verbeterd. Op diverse plaatsen is er een verhoogd risico op inwateren. Bij de kostenberekening is uitgegaan van eenvoudig herstel.

Beoordeling: **Onvoldoende**

direct (3 - 12 mnd): € 135



Lood

Té lange stroken lood

Lood mag met een maximale lengte van 1 tot 1,25 meter worden aangebracht om te voorkomen dat er scheuren in het lood ontstaan. Aanwezige scheuren kunnen gerepareerd worden met batuband. Is reparatie niet meer mogelijk, dan moet het lood vervangen worden.

Beoordeling: **Voldoende**

1 - 5 jaar: € 105



Dak van erker - Dakbedekking

Zinkwerk

Algehele conditie van deze voorziening

Het dakvlak, de afwerkingen inclusief de bedekking van de erker zijn geïnspecteerd. Hierbij zijn geen gebreken opgemerkt. Het geheel verkeert in een voldoende conditie.

Beoordeling: **Goed**



Zinkwerk

Conditie van de details en het zinkwerk

Het zinkwerk op het dakvlak is geïnspecteerd. Hierbij zijn geen gebreken opgemerkt. Het geheel verkeert in een voldoende conditie.

Beoordeling: **Goed**

Zinkwerk

Conditie van de soldeernaden

De details van het zinkwerk verkeren in goede conditie. En zijn geen gebreken aangetroffen aan de bevestiging, de soldeernaden en de afwerkingen.

Beoordeling: **Goed**

Zinkwerk

De conditie van de dakbedekking

De dakbedekking van het dak en de randstroken verkeren in een voldoende conditie. Het geheel is uitsluitend visueel geïnspecteerd. Hierbij zijn geen gebreken opgemerkt. Advies: regelmatig vuil en blad verwijderen. Tevens jaarlijks inspectie op gebreken uitvoeren.

Beoordeling: **Goed**

Dak van erker - Waterkerende voorziening

Lood

Conditie van de waterkerende voorziening:

De afwerkingen, de waterkerende voorzieningen zijn geïnspecteerd. Hierbij zijn geen gebreken opgemerkt. Het geheel verkeert in een voldoende conditie.

Beoordeling: **Goed**



Lood

Eerdere reparatie lood

Meerdere reparaties aan de loodslabbe/loodstroken zijn reeds uitgevoerd. Het geheel kan op dit moment functioneren, maar op langere termijn en/of bij het ontstaan van nieuwe gebreken dient het loodwerk te worden vervangen. Vooralsnog wordt dit op korte termijn niet verwacht.

Ter info



Dakdoorvoeren

Dakdoorvoeren

Conditie van de doorvoer

Voor zover visueel waarneembaar zijn er tijdens de keuring geen afwijkingen aan deze doorvoer geconstateerd. Deze doorvoer verkeert in goede conditie en kan functioneren. Het model van de dakdoorvoer en daarmee de aansluitingen met het dak zijn voldoende op elkaar afgestemd, de aansluitingen tussen doorvoer en dakbedekking is voldoende.

Beoordeling: **Goed**



Dakkapel - Dakbedekking

Bitumen

Conditie

De dakbedekking van het dak en de randafwerking verkeren in een voldoende conditie. Het geheel is uitsluitend visueel geïnspecteerd. Hierbij zijn geen gebreken opgemerkt. Advies: regelmatig vuil en blad verwijderen. Tevens jaarlijks inspectie op gebreken uitvoeren.

Beoordeling: **Goed**



Zinkwerk

Conditie

De dakbedekking van het dak en de randafwerking verkeren in een voldoende conditie. Het geheel is uitsluitend visueel geïnspecteerd. Hierbij zijn geen gebreken opgemerkt. Advies: regelmatig vuil en blad verwijderen. Tevens jaarlijks inspectie op gebreken uitvoeren.

Beoordeling: **Goed**



Zinkwerk

Beoordeling van het zinkwerk

Het zinkwerk op het dakvlak is geïnspecteerd. Hierbij zijn geen gebreken opgemerkt. Het geheel verkeert in een voldoende conditie.

Beoordeling: **Goed**

Zinkwerk

Conditie van de soldeernaden

De details van het zinkwerk verkeren in goede conditie. En zijn geen gebreken aangetroffen aan de bevestiging, de soldeernaden en de afwerkingen.

Beoordeling: **Goed**

Dakkapel - Waterkerende voorziening

Lood- en achter

Conditie van de waterkerende voorzieningen

Meerdere reparaties aan de loodslabbe/loodstroken zijn reeds uitgevoerd. Het geheel kan op dit moment functioneren, maar op langere termijn en/of bij het ontstaan van nieuwe gebreken dient het loodwerk te worden vervangen. Vooral nog wordt dit op korte termijn niet verwacht.

Ter info



Lood

Conditie van het lood

De loodstroken zijn zeer oud en de technische levensduur is ten einde. Indien er geen actieve lekkages zijn, kan het vervangen hiervan mogelijk nog even worden uitgesteld. Vooral nog rekening houden met het vervangen van de loodstroken, vanwege het hogere risico op lekkage met alle mogelijke gevolgschade.

Beoordeling: **Voldoende**

1 - 5 jaar: € 550



Dakkapel - Zijwangen / boeiborden

Zinkwerk

Conditie van de zijwangen

Er zijn geen gebreken aan de zijwangen van de dakkapel aangetroffen. Deze voorziening is in verband met de hoogte beperkt en alleen visueel (met hulpmiddelen) geïnspecteerd.

Beoordeling: **Goed**



Zinkwerk

Conditie zinkwerk

Het zinkwerk van dit onderdeel is geïnspecteerd. Hierbij zijn geen gebreken opgemerkt. Het geheel verkeert in een voldoende conditie en kan functioneren.

Beoordeling: **Goed**

Dakterras voorzieningen - Balustrade

Hout

Conditie van de balustrade

Voor zover visueel waarneembaar zijn er tijdens de keuring geen afwijkingen aan dit onderdeel van het dakterras geconstateerd. Dit onderdeel / voorziening verkeert in goede conditie en kan functioneren.

Beoordeling: **Goed**

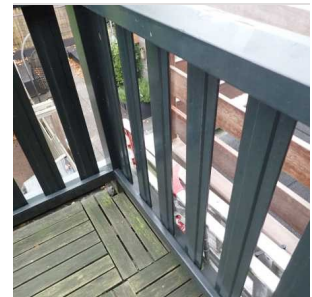

Hout

Houtrot

Er is visueel geen houtrot waarneembaar. We merken op dat er houtrot zichtbaar kan worden bij onderhoud of bij het verwijderen van de afwerking.

Beoordeling: **Goed**

Hout

Verankering/bevestiging

De bevestiging van de balustrade verkeert in een goede conditie. Jaarlijks een visueel onderzoek uitvoeren en eventueel ontstane gebreken direct herstellen.

Beoordeling: **Goed**



Dakterras voorzieningen - Vloer

Bitumen

Conditie van het vloerafwerking

Voor zover visueel waarneembaar zijn er tijdens de keuring geen afwijkingen aan dit onderdeel van de vloer van het dakterras geconstateerd. Dit onderdeel / voorziening verkeert in goede conditie en kan functioneren.

Beoordeling: **Goed**



Bitumen

Conditie van het vloerafwerking

Voor zover zichtbaar zijn er geen lekkages aangetroffen. Na verwijdering van eventueel aanwezige afwerkingen, aftimmeringen en/of opslag kunnen problemen of gebreken alsnog zichtbaar worden.

Beoordeling: **Goed**

Houten vlonder

Conditie van het vloerafwerking

Voor zover visueel waarneembaar zijn er tijdens de keuring geen afwijkingen aan dit onderdeel van de vloer van het dakterras geconstateerd. Dit onderdeel / voorziening verkeert in goede conditie en kan functioneren.

Beoordeling: **Goed**

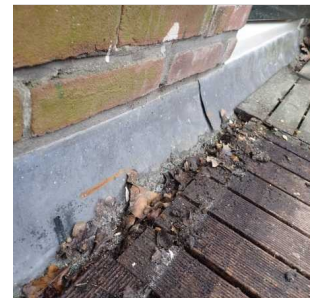

Houten vlonder

Houtrot

De houten vloerafwerking van het dakterras verkeert in een goede conditie. Er is voor zover zichtbaar, geen houtrot aanwezig. Regulier onderhoud uitvoeren om het geheel in goede conditie te behouden is noodzakelijk.

Beoordeling: **Goed**

Dakterras voorzieningen - Waterkerende voorziening

Lood

Conditie van de waterkerende voorzieningen

De afwerkingen, de waterkerende voorzieningen zijn geïnspecteerd. Hierbij zijn geen gebreken opgemerkt. Het geheel verkeert in een voldoende conditie.

Beoordeling: **Goed**



Lood

Conditie van het lood

De loodstroken verkeren in een voldoende conditie. Hier zijn geen gebreken waargenomen. De overlap is voldoende. Het materiaal is van voldoende dikte. Het geheel kan functioneren als bedoeld, loodwerk regelmatig controleren, eventueel aankloppen daar waar nodig.

Beoordeling: **Goed**

Goten

Zinkwerk

Conditie

Voor zover visueel waarneembaar zijn er tijdens de inspectie geen afwijkingen aan dit onderdeel geconstateerd. Dit onderdeel / deze voorziening verkeert in goede conditie en kan functioneren. Het afschot van de goot is voldoende. In dit geval is het regelmatig onderhouden c.q. reinigen van de goot wel van belang.

Beoordeling: **Goed**

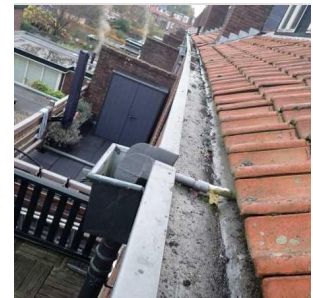

Hemelwaterafvoeren

Conditie van de HWA (regenpijp)

Voor zover visueel waarneembaar zijn er tijdens de keuring geen afwijkingen aan dit onderdeel geconstateerd. De hemelwaterafvoeren verkeren in een goede / voldoende conditie. De bevestigingen en de afwatering is voldoende. Het geheel kan functioneren als bedoeld.

Beoordeling: **Goed**



Overstek / boeiboorden

Hout

Ventilatie

Het lijkt erop dat de ruimtes achter het materiaal onvoldoende of matig zijn geventileerd. Dit zou in de constructie kunnen leiden tot condensvorming met mogelijk gebreken tot gevolg. Visueel is dit ten tijde van de inspectie niet waar te nemen, ook is hier geen zekerheid over te geven. Preventief kan deze ventilatie alsnog en eenvoudig worden aangebracht middels het boren van gaten en plaatsen van roostertjes.

Beoordeling: **Onvoldoende**

direct (3 - 12 mnd): € 160



Schoorsteen

Metselwerk - en links

Schoorsteen niet waterdicht

De bovenzijde van de schoorsteen is niet waterdicht. Wij adviseren eventueel vuil en mos te verwijderen en het geheel te reinigen (bij voorkeur door middel van hoge druk), waarna we adviseren om een waterdichte coating aan te brengen bij de dekplaat.

Beoordeling: **Onvoldoende**

direct (3 - 12 mnd): € 180



Metselwerk - en links

Vervuiling

Er is vuil/mosgroei aanwezig. Geadviseerd wordt om die te verwijderen i.v.m. de vochthuishouding en de versnelling van het vervuilingproces, met aantasting en dus schade aan tot mogelijk gevolg. Als preventieve maatregel adviseren wij het mos te verwijderen en het materiaal te hydrofoberen.

Beoordeling: **Voldoende**

1 - 5 jaar: € 190



Constructieve aanpassingen

Wijzigingen

Aanbouw geplaatst

Een uitbouw is een aan het gebouw vastzittend bouwwerk dat over een groot gedeelte rechtstreeks vanuit het gebouw toegankelijk is. Vaak spreken we over een uitbouw als een serre wordt geplaatst.

Dakkapel / dakopbouw

Een dakkapel of een dakopbouw is een uitbouw op het schuine of platte dakvlak. Een dergelijke voorziening is meestal opgebouwd uit wanden, een kozijn en een eigen dakvlak.

Bevindingen

Wijzigingen - Aanbouw geplaatst

Algehele conditie van de aanbouw en de aanpassingen

De woning is na de bouw voorzien van een aanbouw. Er is extra aandacht gegeven aan deze (constructieve) wijziging en de aansluiting van de oude en de nieuwe constructie. Hierbij zijn voor zover visueel waarneembaar geen afwijkingen geconstateerd.

Beoordeling: **Goed**



Wijzigingen - Dakkapel / dakopbouw

Conditie van de dakkapel en de aanpassingen

De woning is na de bouw voorzien van een dakkapel. Er is extra aandacht gegeven aan deze (constructieve) wijziging en de aansluiting van de oude en de nieuwe constructie. Hierbij zijn geen afwijkingen geconstateerd.

Beoordeling: **Goed**



Bevindingen en gebreken

Installaties, elektra, water en gas

Elektra

Hoewel de installaties niet tot het bouwkundige deel behoren, worden ze vanwege het belang in relatie tot het geheel van het object meegenomen in de beoordeling. Deze beoordeling is niet conform de NTA 8025. Er wordt geen onderzoek verricht naar de juiste werking in relatie tot de aanwezige onderdelen en/of apparaten.

Aardlek

Een aardlekschakelaar is een schakelaar die automatisch in werking treedt wanneer hij lekstroom meet. De schakelaar springt om schakelt de gehele groepenkast uit. Dit wordt ook wel het spanningsloos maken van het systeem genoemd. In een elektrische installatie is er meestal sprake van een stroomkring.

Randaarding

Randaarde is een extra veiligheid die ervoor zorgt dat de stroom bij een storing de grond in gaat. In Nederland maken wij gebruik van een randaarde systeem. U herkent de stekkers aan de 2 strips aan de buitenkant van de stekker en het stopcontact.

Energievoorziening

Zonnepanelen

Zonnepanelen wekken energie op uit zonlicht. Dit komt doordat zonnepanelen lichtdeeltjes uit zonnestraling kunnen absorberen. De geabsorbeerde lichtdeeltjes bewegen tussen verschillende lagen binnen het zonnepaneel, hierdoor ontstaat elektrische spanning en uiteindelijk energie.

Gas

Hoewel de installaties niet tot het bouwkundige deel behoren, worden ze vanwege het belang in relatie tot het geheel van het object meegenomen in de beoordeling.

De beoordeling is daarmee wel beperkt, maar wordt zo volledig mogelijk uitgevoerd. De gasinstallatie wordt visueel geïnspecteerd en dus niet gekeurd. Voor een technische beoordeling kan een veiligheidskeuring worden uitgevoerd waarbij dan de gasinstallatie op drukverlies gecontroleerd kan worden. Voor meer informatie over een veiligheidskeuring kunt u bellen met onze experts.



Riolering / afvoer

De meeste rioolstelsels voeren naast afvalwater ook regenwater af. Dit worden 'gemengde rioolstelsels' genoemd. Er zijn ook 'gescheiden rioolstelsels'. Deze voeren het afvalwater af naar de waterzuiveringsinstallaties. Het regenwater gaat via een apart systeem naar het oppervlaktewater (zoals meren en rivieren). Een ander systeem is de 'drukriolering'. Via dunne kunststof transportleidingen duwt een pomp in een ondergrondse put het afvalwater naar de zuivering. Regenwater mag niet op de drukriolering zijn aangesloten.

Buiten rioleringen zijn visueel niet te inspecteren, derhalve kunnen deze niet beoordeeld worden. Voor de aanwezigheid van eventuele septiktank moet dit aangegeven worden door de makelaar/verkoper bij de aankopende partij.

Voor zover aanwezig is het ondergrondse leidingwerk of het leidingwerk achter voorzetwanden en/of achter betimmeringen (zoals leidingkokers) visueel niet waarneembaar en niet geïnspecteerd.

Veiligheidsinstallatie

Rook, brand, koolmonoxidemelders zijn tijdens de inspectie niet gecontroleerd op functioneren of juiste locatie.

Water

Tijdens de bouwkundige keuring wordt onder meer de watervoorziening/watermeter en het (zichtbare) leidingwerk geïnspecteerd. Daarnaast wordt het watertransport en de waterdruk/tappunten (warm en koud) gecontroleerd.



Bevindingen

Elektra - Aardlek

De conditie van de aardlekschakelaar

Voor zover visueel waarneembaar zijn er tijdens de keuring geen afwijkingen aan de aardlekschakelaar geconstateerd. Dit onderdeel / voorziening verkeert in goede conditie en kan functioneren.

Beoordeling: **Goed**

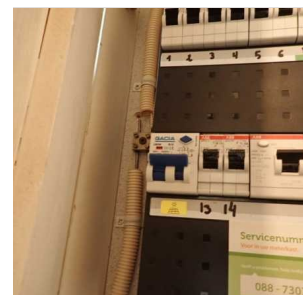

Functioneren van de aardlekschakelaar

Omdat de installatie in gebruik is geweest ten tijde van de inspectie is de aardlekschakelaar niet getest door middel van de 'testknop'.

Indien u zekerheid wenst over het veilig en goed functioneren van deze schakelaars zullen deze moeten worden doorgemeten. U kunt hiervoor contact met ons opnemen of een plaatselijk elektricien een meting laten uitvoeren.

Ter info

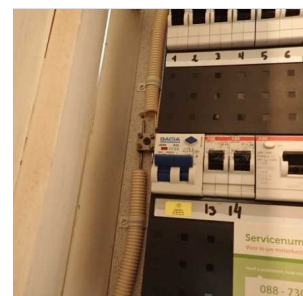

Elektra - Groepenkast

Conditie van de groepenkast

Voor zover visueel waarneembaar zijn er tijdens de keuring geen afwijkingen aan de groepenkast geconstateerd. Dit onderdeel / voorziening verkeert in goede conditie en kan functioneren.

Beoordeling: **Goed**



Elektra - Randaarding

Controle van randaarding (steekproef)

Voor zover visueel waarneembaar zijn er tijdens de keuring geen afwijkingen aan de randaarding geconstateerd.

Beoordeling: **Goed**



Elektra - Stelsysteem

Conditie van het systeem:

Voor zover visueel waarneembaar zijn er tijdens de keuring geen afwijkingen aan het systeem geconstateerd. De wandcontactdozen en het schakelmateriaal verkeren in een goede conditie.

Beoordeling: **Goed**



Energievoorziening - Zonnepanelen

Systeem m.b.t. de zonnepanelen:

Voor zover visueel waarneembaar zijn er tijdens de keuring geen afwijkingen aan de zonnepanelen geconstateerd. Er is geen controle op het functioneren uitgevoerd.

Beoordeling: **Goed**



Gas

De conditie van de installatie

Er zijn geen gebreken aan het gassysteem aangetroffen. De beoordeling is beperkt, maar wordt, voor zover zichtbaar, zo zorgvuldig mogelijk uitgevoerd. De gasinstallatie wordt visueel geïnspecteerd en dus niet gekeurd.

Beoordeling: **Goed**



Riolering / afvoer

Niet zichtbaar

Conditie van het riool

De riolering was tijdens het onderzoek niet zichtbaar, waardoor er geen onderzoek aan het geheel is uitgevoerd. Er kan dan ook geen uitspraak worden gedaan over het toegepaste materiaal of de conditie daarvan.

Ter info

Veiligheidsinstallatie - CO melder

Koolmonoxide

Wanneer de koolmonoxidemelder in dezelfde ruimte als het toestel staat, dan moet de koolmonoxide melder op het plafond worden geïnstalleerd, op tenminste 30 cm afstand van elke muur of van welk ander obstakel dan ook. Als de melder op de muur wordt gemonteerd, moet deze hoger dan iedere deur of raam en op minstens 15 cm van het plafond geïnstalleerd worden. Als de melder wordt geïnstalleerd in een ruimte met een schuin- of puntplafond, moet deze minstens 1 meter lager worden bevestigd dan het hoogste punt in de ruimte, zolang dit hoger is dan alle aanwezige ramen en deuren. Als de melder in een kamer hangt die ver verwijderd is van het toestel, moet de melder zich bevinden in de ruimte waar de bewoners zich bevinden. Een melder moet op minstens 2 meter van het brandstof verbruikend toestel worden geïnstalleerd.

Ter info



Veiligheidsinstallatie - Rookmelder

Voldoende aanwezig op iedere verdieping

In dit object zijn voldoende rookmelders aanwezig. Op de melders zit een testknop. Wij adviseren u deze bij voorkeur twee maal per jaar op signaal te testen. De melder dient verder te worden onderhouden (reinigen) en mag niet worden geschilderd. Rookmelders dienen op alle verdiepingen aanwezig te zijn.

Ter info



Water

Luik watermeter

Het metalen frame waarin het luik naar de watermeter ligt is aangetast door roest. Indien mogelijk dit roest verwijderen en het materiaal voorzien van een deugdelijk verfsysteem, indien blijkt dat herstel niet meer mogelijk is kan het frame eenvoudig worden vervangen.

Beoordeling: **Voldoende**

1 - 5 jaar: € 85



Verwarming en ventilatie

Binnenmilieu

Natuurlijke ventilatie

Bij natuurlijke ventilatie loopt de aanvoer van verse lucht en afvoer van vervuilde lucht via (klep)ramen en roosters. Vervuilde lucht kan ook naar buiten gaan via een pijp met een uitmonding op het dak, via een afzuigkap in de keuken of ventilatoren in de badkamer of het toilet.

Verwarmingssysteem

Voor zover aanwezig is het ondergrondse leidingwerk of het leidingwerk achter voorzetwanden en/of achter betimmeringen visueel niet waarneembaar en niet geïnspecteerd. Tevens valt het geïsoleerde leidingwerk buiten de scope van de inspectie. Er kunnen dus geen uitspraken gedaan worden over koppelingen, roest, isolatie en dergelijke.

CV ketel

Een cv-ketel of voluit centrale verwarmingsketel is het onderdeel van een centrale verwarmingsinstallatie dat voor warm water zorgt waarmee de verblijven in een pand verwarmd worden. Dit systeem wordt de centrale verwarming genoemd. Een combiketel zorgt tevens voor het warme tapwater in een woning.

Bevindingen

Binnenmilieu - Elektrische ventilator

Functioneren van de elektrische ventilator

De elektrische ventilatoren zijn op hun functioneren gecontroleerd en niet op hun afzuig- of inblaascapaciteit. Deze apparaten functioneren voldoende. Er zijn geen gebreken waargenomen. Voor zover waarneembaar en hoorbaar verkeren ook de lagers e.d. nog in een goede conditie. Er is geen direct geluidsoverlast.

Beoordeling: **Goed**



Binnenmilieu - Natuurlijke ventilatie

Conditie

Voor zover visueel waarneembaar zijn er tijdens de keuring geen afwijkingen aan de natuurlijke ventilatie geconstateerd. Dit onderdeel / voorziening verkeert in goede conditie en kan functioneren.

Beoordeling: **Goed**

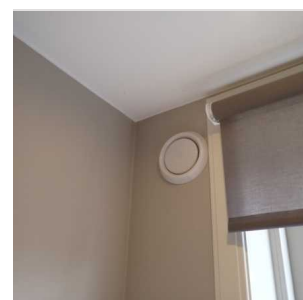

Openhaard / houtkachel

Conditie open haard

Voor zover visueel waarneembaar zijn er tijdens de keuring geen afwijkingen aan de openhaard / houtkachel geconstateerd. Dit onderdeel / voorziening verkeert in goede conditie en kan functioneren.

Beoordeling: **Goed**



Verwarmingssysteem - CV ketel

De conditie CV Ketel

Voor zover visueel waarneembaar zijn er tijdens de keuring geen afwijkingen aan de CV ketel geconstateerd. Dit onderdeel / voorziening verkeert in goede conditie en kan functioneren.

Beoordeling: **Goed**

Bevestiging van de rookgasafvoer

Er zijn geen gebreken aan de bevestiging van de rookgasafvoer. De rookgasafvoer verkeert in goede conditie en kan functioneren.

Beoordeling: **Goed**



Onderhoud

Er is voldoende onderhoud uitgevoerd. Deze CV ketel is aantoonbaar gekeurd, conform de Gasketelwet. Dit bevordert de technische levensduur van het systeem en heeft een positief effect op het energieverbruik. Periodiek dient onderhoud uitgevoerd te worden. De keuringssticker is aanwezig.

Beoordeling: **Goed**



Technische levensduur

De warmteopwekker is ca. 2 jaar en heeft zijn technische levensduur (van ca. 15 jaar) nog niet bereikt. Deze kan met regulier onderhoud nog wel even mee.

Beoordeling: **Goed**



Verwarmingssysteem - Expansievat

Expansievat niet kunnen inspecteren

Ten tijde van de inspectie is het niet mogelijk het expansievat te inspecteren. Klinkt het expansievat vol aan de onderzijde, dan is het rubber lek en zal het expansievat moeten worden vervangen.

Beoordeling: **Voldoende**

Verwarmingssysteem - Leidingwerk

Conditie

Voor zover visueel waarneembaar zijn er tijdens de keuring geen afwijkingen aan het leidingwerk geconstateerd. Dit onderdeel verkeert in goede conditie en kan functioneren. Het leidingwerk is voldoende gebeugeld. Let op dat dit bij eventuele aanpassingen van het systeem ook zo blijft.

Beoordeling: **Goed**

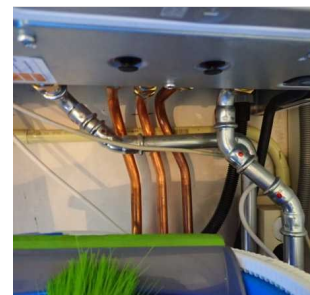

Verwarmingssysteem - Radiatoren

De conditie van de radiatoren

Voor zover visueel waarneembaar zijn er tijdens de keuring geen afwijkingen aan het systeem geconstateerd. Dit onderdeel / voorziening verkeert in goede conditie en kan functioneren.

Beoordeling: **Goed**



Afsluiters

De afsluiters verkeren, voor zover deze zijn geïnspecteerd, in een voldoende conditie. Geen bijzonderheden aangetroffen.

Beoordeling: **Goed**



Verwarmingssysteem - Vloerverwarming

De conditie van de vloerverwarming

Voor zover visueel waarneembaar zijn er tijdens de keuring geen afwijkingen aan de vloerverwarming geconstateerd. Dit onderdeel / voorziening verkeert voor zover zichtbaar in goede conditie en kan functioneren.

Beoordeling: **Goed**



Warmwater (extra)

Close-in boiler / Quooker

Conditie

Voor zover visueel waarneembaar zijn er tijdens de keuring geen afwijkingen aan dit onderdeel geconstateerd. Dit onderdeel / voorziening verkeert in goede conditie en kan functioneren.

Beoordeling: **Goed**



Bevindingen en gebreken

Keuken en sanitair

Badkamer

De badkamer wordt uitsluitend technisch beoordeeld op onder meer de aanwezige voorzieningen (kraan, afvoer, toilet, douche- en wasbak e.d.), het tegelwerk, kit- en voegwerk. Esthetische beoordeling heeft niet plaats gevonden en is uiteraard persoonlijk.

Een badkamer of 'natte groep' vormt altijd een potentieel risico op lekkage. Zeker als het kitwerk of de voeg als matig tot slecht beoordeeld wordt.

Keuken

De keuken wordt geïnspecteerd op gebreken aan o.a. tegelwerk, kitwerk, voegwerk, keukenkastdeuren, hang en sluitwerk, vocht, lamineerlagen, werkblad, wasbak, kraan en dergelijke. De keuken wordt uitsluitend technisch beoordeeld, niet esthetisch.

Toilet

Het toilet wordt onder meer geïnspecteerd op gebreken aan het doorspoelmechanisme, doorspoeling, afsluitkraan en de aansluiting op riolering. De riolering wordt voor zover zichtbaar geïnspecteerd en uiteraard niet aan de binnenzijde gecontroleerd.

Bevindingen

Badkamer - Afvoer

1e Verdieping

Conditie van de afvoer

Voor zover visueel waarneembaar zijn er tijdens de keuring geen afwijkingen aan de afvoer geconstateerd. Dit onderdeel / voorziening verkeert in goede conditie en kan functioneren

Beoordeling: **Goed**

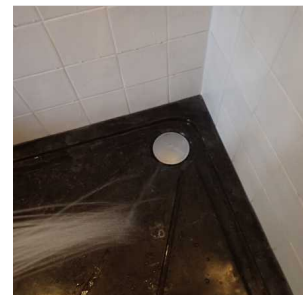

Badkamer - Bad

1e Verdieping

Gebrek aan het bad

De kraan van het bad werkt niet goed. Deze dient te worden vervangen.

Beoordeling: **Onvoldoende**

direct (3 - 12 mnd): € 350

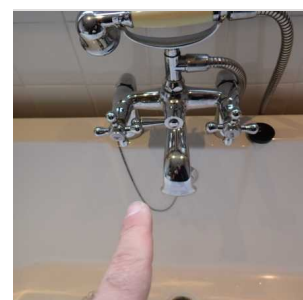

Badkamer - Douchebak

1e Verdieping

De conditie van de sanitaire voorzieningen:

Voor zover visueel waarneembaar zijn er tijdens de keuring geen afwijkingen aan de douchebak geconstateerd. Dit onderdeel / voorziening verkeert in goede conditie en kan functioneren.

Beoordeling: **Goed**

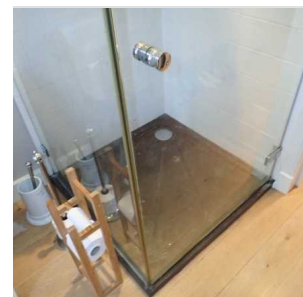

1e Verdieping

Stabiliteit van de douchebak

De badkamer is geïnspecteerd, er zijn geen gebreken aan de aanwezige voorzieningen aangetroffen. Deze onderdelen kunnen voldoende en als bedoeld functioneren.

Beoordeling: **Goed**

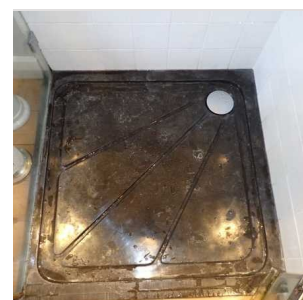

Badkamer - Kitafwerkingen

1e Verdieping

De conditie van het kitwerk

Het aanwezige kitwerk verkeert niet in een goede conditie. Deze situatie kan, afhankelijk van het gebruik, een lekkage veroorzaken. Onderhoud en herstel dient te worden uitgevoerd.

Beoordeling: **Onvoldoende**

direct (3 - 12 mnd): € 130

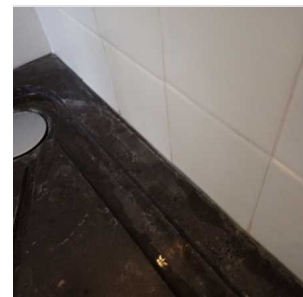

Badkamer - Overige voorzieningen

1e Verdieping

Algehele indruk van de badkamer:

Voor zover visueel waarneembaar zijn er tijdens de keuring geen afwijkingen aan dit onderdeel geconstateerd. Dit onderdeel / voorziening verkeert in goede conditie en kan functioneren

Beoordeling: **Goed**

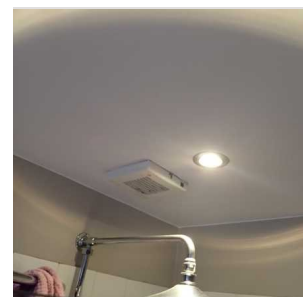

Badkamer - Toiletpot

1e Verdieping

Bevinding toilet

Voor zover visueel waarneembaar zijn er tijdens de keuring geen afwijkingen aan de toiletpot geconstateerd. Dit onderdeel / voorziening verkeert in goede conditie en kan functioneren.

Beoordeling: **Goed**



1e Verdieping

De bevestiging van de toiletpot

Er zijn geen gebreken aan de montage van de toiletpot geconstateerd. Het geheel kan voldoende functioneren. Bij hangende toiletpotten regelmatig de ophanging en de afdichting controleren. Bij staande toiletpotten de afdichting aan de onder en achterzijde regelmatig controleren.

Beoordeling: **Goed**



1e Verdieping

Doorspoeling van het toilet

Tijdens de controle aan het toilet is mede gecontroleerd of het water vlot wegspoelt en niet 'blijft hangen'. Eventuele vertragingen in het afvoeren van dit afvalwater kunnen een indicatie zijn dat er (beginnende) rioolproblemen zijn. In dit geval is er bij deze controle geen probleem opgemerkt. De doorspoeling verloopt vlot en 'soepel'.

Beoordeling: **Goed**



Badkamer - Vloer

1e Verdieping - Overige materialen

De conditie van de vloer

Voor zover visueel waarneembaar zijn er tijdens de keuring geen afwijkingen aan de vloer en afwerking geconstateerd. Dit onderdeel / voorziening verkeert in goede conditie en kan functioneren

Beoordeling: **Goed**

Badkamer - Wanden

1e Verdieping - Tegelwerk

De conditie van de wandafwerking

Voor zover visueel waarneembaar zijn er tijdens de keuring geen afwijkingen aan de wanden en afwerking geconstateerd. Dit onderdeel / voorziening verkeert in goede conditie en kan functioneren

Beoordeling: **Goed**

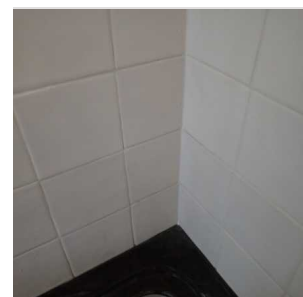

1e Verdieping - Tegelwerk

De bevestiging van de wandafwerking

Bij het bekloppen van het tegelwerk is een "hol" geluid waarneembaar. Over het algemeen betekent dit dat er een holle ruimte achter het tegelwerk aanwezig is. In elk geval is op die plaatsen de hechting met de ondergrond niet optimaal. Vooralsnog kan wat ons betreft de huidige situatie gehandhaafd blijven.

Ter info

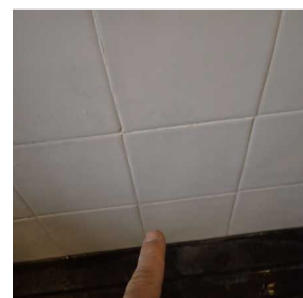

1e Verdieping - Tegelwerk

De bevestiging van de wandafwerking

Deze is op enkele plaatsen gecontroleerd op bevestiging. De afwerking zit voldoende vast. De hechting is voldoende.

Beoordeling: **Goed**

Badkamer - Wandmeubel

1e Verdieping

Het wandmeubel

Voor zover visueel waarneembaar zijn er tijdens de keuring geen afwijkingen aan het wandmeubel geconstateerd. Dit onderdeel / voorziening verkeert in goede conditie en kan functioneren

Beoordeling: **Goed**

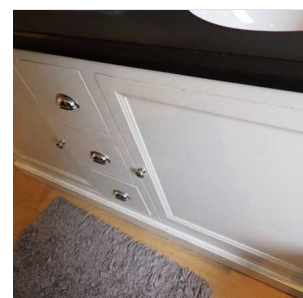

Badkamer - Wasbak

1e Verdieping

Wasbak aanwezig

Voor zover visueel waarneembaar zijn er tijdens de keuring geen afwijkingen aan de wasbak geconstateerd. Dit onderdeel / voorziening verkeert in goede conditie en kan functioneren.

Beoordeling: **Goed**



Keuken - Keukenblok

Begane grond

Functioneren van hang- en sluitwerk

Het hang- en sluitwerk van de keukenkastdeuren verkeert in een voldoende conditie. Het geheel kan goed functioneren. Er zijn geen gebreken.

Beoordeling: **Goed**



Begane grond

Kitafwerkingen

De kitafwerkingen m.b.t. de wasbak en/of het werkblad dienen naadloos op elkaar en op de wanden aan te sluiten en/of in elk geval dient de aansluiting tussen deze elementen waterdicht te zijn. In dit geval zijn er gebreken. Die dienen te worden hersteld. Herstel is eenvoudig mogelijk door de aansluitingen daar waar nodig te voorzien van nieuw kitwerk e.d.

Beoordeling: **Onvoldoende**

direct (3 - 12 mnd): € 100



Keuken - Keukenblok

2e Verdieping

Functioneren van hang- en sluitwerk

Het hang- en sluitwerk van de keukenkastdeuren verkeert in een voldoende conditie. Het geheel kan goed functioneren. Er zijn geen gebreken.

Beoordeling: **Goed**

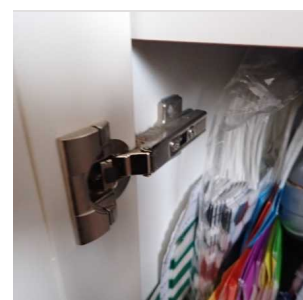

2e Verdieping

Kitafwerkingen

De kitafwerkingen m.b.t. de wasbak en/of het werkblad dienen naadloos op elkaar en op de wanden aan te sluiten en/of in elk geval dient de aansluiting tussen deze elementen waterdicht te zijn. In dit geval zijn er gebreken. Die dienen te worden hersteld. Herstel is eenvoudig mogelijk door de aansluitingen daar waar nodig te voorzien van nieuw kitwerk e.d.

Beoordeling: **Voldoende**

1 - 5 jaar: € 100

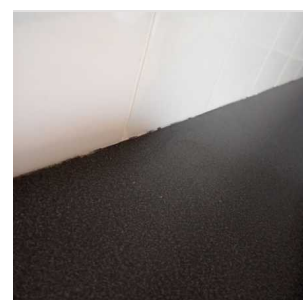

Keuken - Overige voorzieningen

Begane grond

Algehele indruk van de keuken

Voor zover visueel waarneembaar zijn er tijdens de keuring geen afwijkingen aan dit onderdeel geconstateerd. Dit onderdeel / voorziening verkeert in goede conditie en kan functioneren

Beoordeling: **Goed**



Keuken - Wanden

2e Verdieping - Tegelwerk

De conditie van de wandafwerking

Voor zover visueel waarneembaar zijn er tijdens de keuring geen afwijkingen aan dit onderdeel geconstateerd. Dit onderdeel / voorziening verkeert in goede conditie en kan functioneren

Beoordeling: **Goed**

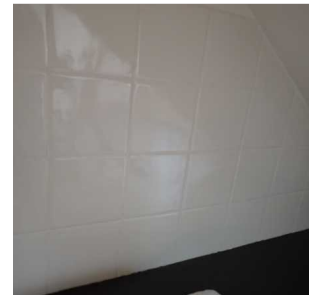

2e Verdieping - Tegelwerk

Bevestiging van de wandafwerking

Deze is op enkele plaatsen gecontroleerd op bevestiging. De afwerking zit voldoende vast. De hechting is voldoende.

Beoordeling: **Goed**

2e Verdieping - Tegelwerk

De conditie van het voegwerk

Het voegwerk van de vloerafwerking is op enkele plaatsen (indien en voor zover aanwezig) gecontroleerd. Hieraan zijn geen gebreken geconstateerd.

Beoordeling: **Goed**

Toilet - Toiletpot

Begane grond

De doorspoeling van het toilet

Tijdens de controle aan het toilet is mede gecontroleerd of het water vlot wegspoelt en niet 'blijft hangen'. Eventuele vertragingen in het afvoeren van dit afvalwater kunnen een indicatie zijn dat er (beginnende) rioolproblemen zijn. In dit geval is er bij deze controle geen probleem opgemerkt. De doorspoeling verloopt vlot en 'soepel'.

Beoordeling: **Goed**



Begane grond

Toiletbril

De toiletbril vertoont gebreken of is niet aanwezig. Deze dient te worden vervangen/geplaatst.

Beoordeling: **Voldoende**

1 - 5 jaar: € 120



Toilet - Wanden

Begane grond - Tegelwerk

Gescheurd tegelwerk

Meerdere tegels zijn gebarsten. Dit kan te maken hebben met de werking en zetting van materialen en/of muren. De tegels met barsten kunnen worden vervangen. Indien deze niet in een watergebied zitten, kunnen de tegels gehandhaafd blijven. Het is verstandig om alert te zijn op uitbreiding van deze scheurvorming in tegels. Indien dit zich verder blijft uitbreiden, kunt u een nader onderzoek overwegen om te kunnen vaststellen in hoeverre ondeugdelijke delen verwijderd, vervangen, hersteld of vernieuwd kunnen of moeten worden.

Beoordeling: **Voldoende**

1 - 5 jaar: € 125



Toilet - Wasbak

Begane grond

Wasbak

Voor zover visueel waarneembaar zijn er tijdens de keuring geen afwijkingen aan de wasbak geconstateerd. Dit onderdeel / voorziening verkeert in goede conditie en kan functioneren

Beoordeling: **Goed**

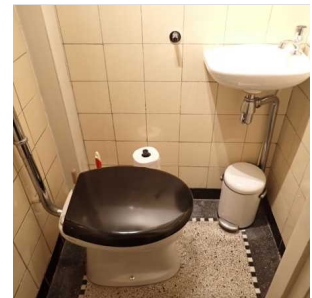

Bevindingen en gebreken

Interieur

Binnenwanden

Met binnenwanden wordt het opgaande werk bedoeld . Deze wanden kunnen zijn gemaakt van verschillende materialen. Wand worden op basis van een steekproef gecontroleerd op scheuren, verzakkingen en de conditie van de afwerking.

Ongetwijfeld zal bij het afkloppen van de wanden blijken dat los stucwerk of gebreken aanwezig zijn die visueel niet waarneembaar zijn. De wanden zijn, daar waar een wandafwerking aanwezig is, niet geïnspecteerd.

Plafonds

Onder een plafondafwerking wordt verstaan de afwerking die direct of met behulp van een regelwerk tegen de onderzijde van een verdiepingsvloer is aangebracht. Er zijn vele soorten plafondafwerkingen.

Trappen

De aantrede van de trap is het oppervlakte waar u bij het belopen van de trap op staat. De optrede van de trap is de hoogte naar de volgende traprede.

Vloeren (constructief)

Vloeren worden uitsluitend visueel geïnspecteerd. In de meeste gevallen zijn de vloeren voorzien van een afwerkingen (vloerbedekking, laminaat, pvc, houten vloer). In dat geval kan de vloer onder de afwerking niet geïnspecteerd worden. Na verwijdering van de afwerking kunnen alsnog problemen/gebreken zichtbaar worden.

Bevindingen

Binnenwanden

Interieur algemeen

Conditie

Voor zover visueel waarneembaar zijn er tijdens de keuring geen afwijkingen aan dit onderdeel geconstateerd. Dit onderdeel / voorziening verkeert in goede conditie en kan functioneren.

Beoordeling: **Goed**

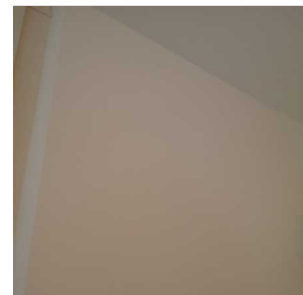

Interieur algemeen

De conditie van het stucwerk

Op enkele plaatsen is, indien dat mogelijk was, het stucwerk beklopt en is vastgesteld dat de hechting voldoende is. Voor zover er waargenomen kan worden tijdens de inspectie verkeert het geheel in technisch voldoende conditie.

Beoordeling: **Goed**

Interieur algemeen

Krimpscheuren

In de wanden is scheurvorming aanwezig. De vermoedelijke oorzaak hiervan is een natuurlijke werking en zetting van de materialen. Dit heeft dus geen constructieve betekenis. De gebreken aan de wand en de afwerking kunnen worden hersteld conform het bestaande werk.

Ter info



Kozijnen

Interieur algemeen

Algehele conditie van de geïnspecteerde binnendeuren en kozijnen

Voor zover visueel waarneembaar zijn er tijdens de keuring geen afwijkingen aan de kozijnen geconstateerd. Dit onderdeel / voorziening verkeert in goede conditie en kan functioneren.

Beoordeling: **Goed**



Interieur algemeen

Hang- en sluitwerk

Het hang- en sluitwerk functioneert voldoende. Regulier onderhoud dient op termijn te worden uitgevoerd.

Beoordeling: **Goed**



Interieur algemeen

Schilderwerk van kozijnen

De binnenkozijnen, ramen, deuren en het schilderwerk verkeren in een voldoende conditie. Regulier onderhoud aan schilderwerk dient op termijn te worden uitgevoerd.

Beoordeling: **Goed**



Plafonds

Interieur algemeen - Stucwerk

Scheurvorming

Incidenteel is scheurvorming in het plafond aanwezig. Dit kan het gevolg zijn van velerlei oorzaken, zoals thermische werking, ouderdom, gebruik van verkeerde materialen of hechtmiddelen. De gebreken kunnen esthetisch worden hersteld.

Beoordeling: **Voldoende**



Trappen - Trappen en leuning

Interieur algemeen - Hout

De conditie van de trap

Voor zover visueel waarneembaar zijn er tijdens de keuring geen afwijkingen aan de trappen en leuning geconstateerd. Dit onderdeel / voorziening verkeert in goede conditie en kan functioneren.

Beoordeling: **Goed**



Interieur algemeen - Hout

Balustrade / trapleuning

De balustrade / trapleuning is gecontroleerd op stabiliteit en veiligheid. Hieraan zijn geen gebreken geconstateerd. Het geheel kan goed en veilig functioneren.

Beoordeling: **Goed**



Vloeren (constructief)

Begane grond - Afwerkingen

Vloer

De vloer is, voor zover dat visueel waarneembaar is, voldoende vlak en stabiel. Er zijn vanaf de bovenzijde geen bijzonderheden aan de vloer aangetroffen. Deze beoordeling is op basis van een visuele inspectie. Er zijn geen metingen met een waterpas verricht.

Beoordeling: **Goed**

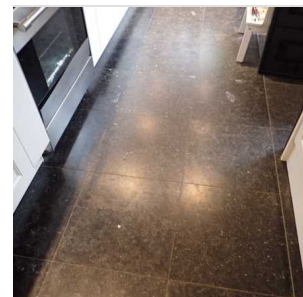

Begane grond - Beton

Vloer

De vloer is, voor zover dat visueel waarneembaar is, voldoende vlak en stabiel. Er zijn vanaf de bovenzijde geen bijzonderheden aan de vloer aangetroffen. Deze beoordeling is op basis van een visuele inspectie. Er zijn geen metingen met een waterpas verricht.

Beoordeling: **Goed**

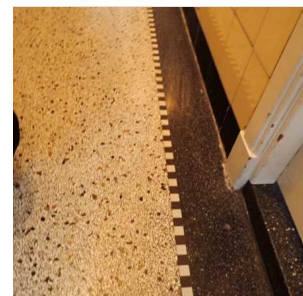

Begane grond - Hout

Vloer

De vloer is, voor zover dat visueel waarneembaar is, voldoende vlak en stabiel. Er zijn vanaf de bovenzijde geen bijzonderheden aan de vloer aangetroffen. Deze beoordeling is op basis van een visuele inspectie. Er zijn geen metingen met een waterpas verricht.

Beoordeling: **Goed**

Vloeren (constructief)

1e Verdieping - Hout

Vloer

De vloer is, voor zover dat visueel waarneembaar is, voldoende vlak en stabiel. Er zijn vanaf de bovenzijde geen bijzonderheden aan de vloer aangetroffen. Deze beoordeling is op basis van een visuele inspectie. Er zijn geen metingen met een waterpas verricht.

Beoordeling: **Goed**

Vloeren (constructief)

2e Verdieping - Hout

Vloer

De vloer is, voor zover dat visueel waarneembaar is, voldoende vlak en stabiel. Er zijn vanaf de bovenzijde geen bijzonderheden aan de vloer aangetroffen. Deze beoordeling is op basis van een visuele inspectie. Er zijn geen metingen met een waterpas verricht.

Beoordeling: **Goed**



Beperkt of niet waarneembaar

Er zijn situaties en omstandigheden waarin zaken niet visueel waarneembaar zijn. Dit kan zijn door aanwezigheid van wand-vloerbekleding etc., maar ook omdat de hoogte van het dak een goede inspectie niet toeliet.

In dit rapport wijzen wij u op de onderdelen waarvan wij hebben geconstateerd dat deze beperkt of niet waarneembaar zijn. Zodoende kunt u een keuze maken om hier een voorbehoud voor te maken of meer informatie over dit onderdeel te vragen aan de huidige eigenaar.

Let op: als de inspecteur een relevant risico vermoedt, zal hij een ander onderzoek adviseren. Echter, er kunnen zich situaties voordoen dat een inspecteur een onderdeel niet kan inspecteren, maar ook niet kan beoordelen of een nader onderzoek noodzakelijk of gewenst is. Wij adviseren u wel om de impact van de beperkt of niet waarneembare onderdelen te toetsen op www.perfectkeur.nl/naderonderzoek. Zodoende kunt u een verantwoorde keuze maken of extra onderzoek wilt laten doen, of dat u de mogelijke gevolgen aanvaard.

Binnen de scope van de bouwkundig onderzoek heeft de inspecteur geen onderdelen aangemerkt die niet of beperkt waarneembaar waren.

Extra (onderhoud) informatie

In dit hoofdstuk geven wij u adviezen en tips over onderhoudsaspecten, achtergrondinformatie en aandachtspunten van het door ons gekeurde object. Dit betreft ook de door ons geïnspecteerde materialen. Deze informatie is toegespitst op dit object en daarom is dit rapport ook als naslagwerk te gebruiken bij toekomstig onderhoud.

Daken en goten

Balustrade

Door de aanwezigheid van houten vlonders kon de onderliggende constructie niet worden beoordeeld. Er kan dan ook geen uitspraak worden gedaan over de conditie en de situatie onder deze vlonders.

Dakbedekking

Alle soorten dakbedekking vraagt om onderhoud. Maak twee keer per jaar uw dak(en) schoon en let speciaal op het openhouden van de goten en de hemelwaterafvoeren. Loop echter nooit op het dak bij zeer hoge of lage temperaturen. Dit kan schade veroorzaken.

Dakbedekking

Na verwijdering kunnen alsnog andere gebreken zichtbaar worden. Over het algemeen is mosgroei wel een indicatie dat de bitumen sowieso niet in een optimale conditie verkeren, waardoor mosgroei ontstaat.

Een dakpan is een vorm van dakbedekking van gebakken klei of gevormde beton. Keramische dakpannen gaan langer mee dan betonnen dakpannen en ze blijven over het algemeen ook langer mooi. Dit komt omdat kleipannen door hun compacte structuur minder vocht opnemen dan betonpannen.

Goten

Zink is een natuurlijk materiaal, wat betekent dat het door invloeden van de temperatuur kan gaan krimpen en uitzetten. Daarom zijn uitzetnaden nodig bij de montage van dit materiaal.

Waterkerende voorziening

Lood is een zacht, donkergrijs metaal. Omdat het zo buigzaam is, kunnen er uitstekend kieren mee gedicht worden om woningen tegen indringend water te beschermen. Het bladlood wat hiervoor wordt gebruikt noemt men ook wel de loodslab.

Waterkerende voorziening

Lood is een zacht, donkergrijs metaal. Omdat het zo buigzaam is, kunnen er uitstekend kieren mee gedicht worden om woningen tegen indringend water te beschermen. Het bladlood wat hiervoor wordt gebruikt noemt men ook wel de loodslab.

Lood mag met een maximale lengte van 1 tot 1,25 meter worden aangebracht om te voorkomen dat er scheuren in het lood ontstaan. Indien er scheuren aanwezig zijn, kunnen deze gerepareerd worden met batuband. Is reparatie niet meer mogelijk, dan moet het lood vervangen worden.

Gevels en kozijnen

Beglazing

Dubbelglas bestaat uit twee glasplaten die op strip en op een bepaalde afstand van elkaar luchtdicht met elkaar zijn verbonden. Zo ontstaat er een isolerende ruimte tussen de glasplaten. Dubbelglas wordt toegepast in kozijnen, ramen en deuren van gebouwen voor warmte-isolatie, veiligheid, zonwering en geluidsisolatie.

Indien dit object is voorzien van houten kozijnen, dient nog rekening gehouden te worden met bijkomende kosten,

zoals voor het herstel van het schilderwerk e.d. na het aanbrengen van de nieuwe beglazing.

Lekkages in isolerende en/of dubbele beglazing zijn niet altijd direct, volledig maar zeker ook niet eenvoudig waarneembaar, lekkages zijn vaak alleen bij een bepaalde lichtinval of veranderde weersomstandigheden vast te stellen.

Bij gunstige weersomstandigheden zijn lekkages soms zelfs geheel niet waar te nemen of juist weer wel. In enkele gevallen is een witte uitslag waarneembaar op de aluminium strip tussen de beglazing, deze kan bij ouder glas gaan corroderen.

Enkele beglazing kent ten opzichte van isolatieglas nadelen, zoals: geen geluidsisolatie, het is energie-onzuinig en het condenseert. De investeringen om enkel glas te vervangen door isolerende beglazing verdient zich veelal binnen vijf jaar terug door besparing van energiekosten. De comfortverbetering is een aardige bijkomstigheid. Zodra vervanging of herstel van enkel glas in lood aan de orde is, zou u dit kunnen overwegen.

Metselwerk

Roestend ijzer gaat uitzetten, er ontwikkelen zich tevens enorme krachten die zelfs scheurvorming in metselwerken of gevels kunnen doen ontstaan.

Roestende kozijnankers kenmerkt zich vaak door gescheurde stenen en/of naar voren gedrukt metselwerk op de plaats waar ankers in het metselwerk zitten. Het is in dit soort gevallen nodig om een gedeelte van het metselwerk te verwijderen en de ankers te vervangen. Indien de kozijnankers geen functie meer hebben dan is verwijderen de beste optie.

Rollagen, lateien & metselwerk

Het kan zijn dat achter het metselwerk nog een stalen latei aanwezig is. Meestal is deze niet zichtbaar. Bij oudere objecten en vochtdoorlatende gevels kan deze latei gaan roesten en dus verzwakken of roesten en uitzetten, waardoor weer scheurvorming kan gaan ontstaan in het metselwerk. Als dit mocht blijken tijdens het herstel, dient u rekening te houden met sterk oplopende kosten om dit herstel uit te voeren c.q. de stalen balk achter het metselwerk te vervangen.

Schilderwerk

Een vuistregel is dat schilderwerk ongeveer eens in de 4 à 5 jaar moeten bijgewerkt (regulier onderhoud). Maar dit is sterk afhankelijk van de ligging van de woning en de kleur of kwaliteit van de aangebrachte verf en de onderliggende materialen.

Soort materiaal

Regulier onderhoud aan hang- en sluitwerk moet jaarlijks uitgevoerd worden, zoals (indien nodig) het intikken van de scharnierpennen en het aanbrengen van smeerolie op draaiende delen.

Interieur

Kozijnen

Regulier onderhoud aan hang- en sluitwerk moet jaarlijks uitgevoerd worden, zoals (indien nodig) het intikken van de scharnierpennen en het aanbrengen van smeerolie op draaiende delen.

Plafonds

Indien herstel wordt uitgevoerd, adviseren we de scheuren breder en dieper te maken. Het aanbrengen van een strook gaas voordat nieuw stucwerk wordt aangebracht, is wel aan te raden. Hierna kan het geheel worden hersteld en afgewerkt conform het bestaande werk.

Bij een stucwerk plafond is altijd een hoger risico aanwezig op optredende scheurvorming, met name in de hoeken bij de overgang naar de wanden of de naden in de plafonds. Vaak heeft dit te maken met de thermische werking van de materialen. Met name in droge en natte, koude en warme periodes zal dit optreden.

Keuken en sanitair

Kitafwerkingen

Kitwerk dient ongeveer een keer per zeven jaar te worden vervangen. Het komt dan los langs de aansluitingen en kan lekkage of vochtbelasting veroorzaken van onderliggende materialen. Zeker bij intensief gebruik is het verstandig dit regelmatig te controleren.

Verwarming en ventilatie

CV ketel

Installatiebedrijven die op 1 april 2023 niet gecertificeerd zijn, mogen vanaf die datum geen werkzaamheden meer verrichten aan gasverbrandingsinstallaties. Doen ze dat wel, dan zijn ze strafbaar. Dat geldt ook voor consumenten en andere opdrachtgevers die vanaf die datum een bedrijf inschakelen dat niet gecertificeerd is.

In mei 2022 maakte het kabinet bekend dat u na 2026 niet meer uw CV-ketel mag vervangen voor een nieuwe CV-ketel. U moet dan kiezen of u overstapt op een hybride warmtepomp, warmtenet-aansluiting of een volledig elektrische warmtepomp.



Overige diensten

Onderzoek en advies

U heeft al kennis gemaakt met ons door middel van dit rapport. Onderstaand een greep uit onze overige diensten die wij met evenveel plezier, passie en nauwgezetheid voor u kunnen uitvoeren.

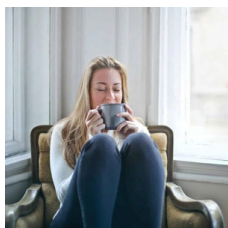

Energie Bespaar Advies

Heeft u de woning die wij voor u gekeurd hebben gekocht? Dan is het de moeite waard om te kijken naar de mogelijkheden van verduurzamen. Veel woningen kunnen namelijk nog een 'upgrade' krijgen voor meer wooncomfort en lagere lasten. De energieprestatie adviseurs van Perfectkeur staan klaar om u onafhankelijk advies te geven over de meest geschikte energiebesparende maatregelen voor uw woning. Zo zorgt u voor meer comfort en lagere woonlasten.



Funderingsonderzoek

De problematiek rondom funderingsschade neemt toe. Er is ook vanuit de overheid en de bankensector toenemende aandacht voor. Het probleem is helaas volledig voor rekening en risico van de woningeigenaar en is ook niet verzekeraar. Perfectkeur voert de zogenaamde fase 1 onderzoeken uit om het risico in kaart te brengen. Hierbij wordt door archiefonderzoek, vloerveld en lintvoegmetingen gekeken of er funderingsproblemen zijn en of een fase 2 onderzoek noodzakelijk is.

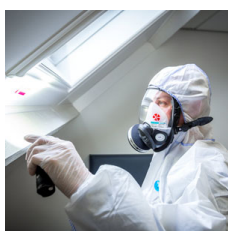

Asbestinventarisatie

Perfectkeur kan u helpen met zowel destructief als niet-destructief onderzoek naar asbest. Er worden door een Deskundig Inventariseerder Asbest, monsters genomen van asbestverdacht materiaal. Op basis van de uitkomsten van het laboratorium wordt de risicoklasse bepaald. U ontvangt rapport dat geschikt is om een sanering uit te laten voeren. Dit bevat, om welke soort asbest het gaat, wat het percentage asbest is en om welke toepassing gaat. Liever zelf een monster nemen? Dan kunt u aan de slag via ons Asbest Analyse Pakket.



Betonrot Inspectie

Bij betonrot hebben we het over schade aan begane grondvloeren in woningen die tussen 1965 en 1983 zijn gebouwd. Het gaat om de zogenaamde Kwaaitaal- of Mantasysteemvloeren waarbij door een toevoeging van chemische middelen de wapening van binnenuit wordt "aangetast". Perfectkeur kan u helpen om hiervoor een grondige inspectie uit te laten voeren. Tevens krijgt u daarbij een hersteladvies met een kostenopgave.



Onderhoudsplan voor uw VvE

Bij een appartement heeft u jaarlijks te maken met onderhoud aan het gebouw. Dat brengt kosten met zich mee. De Vereniging van Eigenaren is verplicht om een onderhoudsplan te maken om deze kosten te beheersen. Perfectkeur biedt zowel een Meerjaren Onderhoudsplan (MJOP) als een speciaal Beknopt Onderhoudsplan (BOP) aan. De BOP is een ideaal en betaalbaar alternatief voor het vaststellen van uw reservefonds bij kleinere VvE's.

Voor een actueel overzicht van al onze diensten en tarieven kunt u altijd terecht op onze website www.perfectkeur.nl.



Perfectkeur

Aansprakelijkheid

Onafhankelijkheid en objectiviteit

Perfectkeur B.V. garandeert objectiviteit en volledige onafhankelijkheid bij het door haar uitgevoerde onderzoek. Perfectkeur B.V. verklaart geen enkele commerciële binding te hebben met derden, die de resultaten van het onderzoek zouden kunnen beïnvloeden.

Verklaring en aansprakelijkheid

De gegevens en beoordelingen welke in deze rapportage, en de hierop gebaseerde samenvatting bouwkundige gebreken en risico's zijn opgenomen, zijn door Perfectkeur B.V. naar beste kennis en weten onderzocht en zo getrouw mogelijk weergegeven.

De aansprakelijkheid van Perfectkeur B.V. voor een onjuiste en/of onvolledige rapportage en/of voor de gevolgen hiervan, door haar in het kader van een opdracht gemaakte fouten, is beperkt. Deze beperkingen zijn vastgelegd in de algemene voorwaarden van Perfectkeur B.V.



Bouwkundig rapport NHG

Nationale Hypotheek Garantie (pagina 1)

ADMINISTRATIEVE GEGEVENS			
AANVRAGER		KEURINGSINSTANTIE	
Naam		Bedrijf	Perfectkeur B.V.
Adres	Stieltjesstraat 20	Adres	Pruimendijk 137
Postcode/plaats	2313 SK Leiden	Postcode/plaats	2989 AH Ridderkerk
Telefoon		Telefoon	078-6849750
		Naam inspecteur	Martin Kraijenoord
		Nummer KvK	24397277
		Ingeschreven als	Bouwkundig adviesbureau
WONING		VERANTWOORDING	
Adres	Stieltjesstraat 20	Datum inspectie	13 november 2024
Postcode/plaats	2313 SK Leiden	Geautoriseerd door	Kwaliteitsmanagement
Woningtype	Eengezinstussenwoning		
Bouwjaar (indicatie)	1937		

KOSTENRAMING TOTALE INSPECTIE (verzamelstaat)			
	<u>Direct</u> noodzakelijke kosten	<u>Op termijn</u> noodzakelijke kosten	<u>Totale</u> kosten
Totaal algemeen	€ 315,00	€ 1020,00	€ 1335,00
Totaal verdiepingen	€ 420,00	€ 1760,00	€ 2180,00
TOTAAL WONING	€ 735,00	€ 2780,00	€ 3515,00

Verbetering	Verbeteringskosten op basis van bijgevoegd verbeterplan/offerte:	€	0,00
-------------	--	---	------

OPMERKINGEN

LET OP: Dit is de verplicht NHG bijlage die u kunt gebruiken, indien nodig, voor financiering van uw woning. In deze bijlage zijn alleen de gegevens en kosten verwerkt die relevant zijn conform de normen van de NHG. Voor de volledige informatie over de toestand van de woning verwijzen wij u naar het rapport wat u hier voorgaand aantreft.

Dit NHG-rapport is conform MODEL BOUWKUNDIG RAPPORT NHG Voorwaarden & Normen 2024-1, geldig vanaf 1 januari 2024.



Bouwkundig rapport NHG

Nationale Hypotheek Garantie (pagina 2)

KEURINGSRESULTATEN ALGEMENE BOUWDELEN						
Code	Element	Locatie en omschrijving gebrek	Actie	K.v. (%)	Direct noodzakelijke kosten	Op termijn noodzakelijke kosten
A.0	Fundering	-	-	-	€ 0,00	€ 0,00
A.1	Kruipruimte	-	-	-	€ 0,00	€ 0,00
A.2	Portiek/galerij	-	-	-	€ 0,00	€ 0,00
A.3	Dak	zie rapportage	H	n.v.t.	€ 0,00	€ 105,00
A.3.1	Dakbedekking	zie rapportage	H	n.v.t.	€ 135,00	€ 725,00
A.3.2	Schoorstenen	zie rapportage	H	n.v.t.	€ 180,00	€ 190,00
A.4	Brandveiligheid	-	-	-	€ 0,00	€ 0,00
A.5	Ongedierte/zwam	-	-	-	€ 0,00	€ 0,00
A.6	Diversen	-	-	-	€ 0,00	€ 0,00
	TOTAAL ALGEMEEN				€ 315,00	€ 1020,00

KEURINGSRESULTATEN PER BOUWLAAG						
Code	Element	Locatie en omschrijving gebrek	Actie	K.v. (%)	Direct noodzakelijke kosten	Op termijn noodzakelijke kosten
B.1.1	Betonwerk gevels	-	-	-	€ 0,00	€ 0,00
B.1.2	Metselwerk/ Gevels	zie rapportage	H	n.v.t.	€ 130,00	€ 330,00
B.1.3	Metalen constructiedelen	zie rapportage	H	n.v.t.	€ 0,00	€ 1120,00
B.2.1	Kozijnen/ramen/d euren buiten	zie rapportage	H	n.v.t.	€ 0,00	€ 105,00
B.2.2	Schilderwerk buiten	zie rapportage	H	n.v.t.	€ 160,00	€ 0,00
B.3	Vloeren, houten constructiedelen	-	-	-	€ 0,00	€ 0,00
B.4	Sanitair	zie rapportage	H	n.v.t.	€ 130,00	€ 120,00
B.5	Ventilatie/vocht	-	-	-	€ 0,00	€ 0,00
B.6	Diversen	zie rapportage	H	n.v.t.	€ 0,00	€ 85,00
	TOTAAL BOUWLAAG				€ 420,00	€ 1760,00

OPMERKINGEN

- Code: Verwijst naar bijgevoegd programma van eisen en aanbevelingen.
- Locatie en omschrijving gebrek: De plaats waar de voorziening moet worden getroffen en een omschrijving van het gebrek.
- Actie: S= slopen; H= herstellen; V= vervangen; N= nieuw aanbrengen; O= overig (toelichten)
- k.v. (%): Kostenverdeling bij gestapelde gebouwen; k.v. geeft aan welk percentage van de totale kosten aan de woning wordt toegerekend op basis van de splitsingsakte, of een inschatting van de inspecteur. Een voorbeeld: totale kosten € 10.000,- bij 4 appartementen => k.v.= 25%, noodzakelijke kosten: € 2.500,-.
- Direct noodzakelijke kosten: Kosten die direct moeten worden gemaakt ter voorkoming van verdere schade of vervolgschade
- Op termijn noodzakelijke kosten: Kosten van toekomstig onderhoud (naar keuze binnen 5, 10 of 15 jaar) op basis van een bij het rapport te voegen onderhoudsplan.



Bouwkundig rapport NHG

Nationale Hypotheek Garantie (pagina 3)

Programma van eisen en aanbevelingen

Code	Eisen / aanbevelingen	Bouwbesluit
A.1	KRUIPRUIMTE Bij een gevelbreedte van ten hoogste 5 meter moeten tenminste twee muisdichte ventilatieopeningen ten behoeve van kruipruimteventilatie aanwezig zijn. Bij grotere gevelbreedten minimaal drie. In de kruipruimte moet voldoende luchtcirculatie mogelijk zijn (let op puinstort).	§ 3.10.2
A.2	PORTIEK/GALERIJ Aangetaste betonplaten en lateien herstellen of vervangen. Scheuren in metsel- en pleisterwerk uithakken en herstellen overeenkomstig bestaand werk. Beschadigde en gescheurde stenen vervangen. In het metselwerk (of beton) opgenomen stalen constructiedelen inspecteren op roest. Zonodig behandelen of vervangen. Ernstig aangetaste consoles, balken en kolommen herstellen of vervangen. Uitgesleten of beschadigde vloerdelen en traptreden aanhelen of vervangen. Losse leuning vastzetten. Ontbrekende leuning opnieuw aanbrengen. Beschadigd of aangetast hekwerk en borstweringen herstellen of vervangen.	
A.3	DAK Bij een kap gebreken aan de constructie zoals spanten, muurplaten, gordingen, dakbeschot, tengels en panlatten opheffen door herstel of vervanging van onderdelen. Bij een plat dak gebreken aan de constructie zoals dakbeschot, balklaag en onderslagen opheffen door herstel of vervanging van onderdelen.	§ 3.5.2
A.3.1	DAKBEDEKKING Kapotte en poreuze pannen of leien en vorsten vervangen. Scheefliggende dakpannen of leien en vorsten herleggen. Opgewaaide en losgeraakte shingels opnieuw bevestigen of de bedekking geheel vervangen. Loodaansluitingen nazien en indien nodig herstellen of vervangen. Gebreken aan zinken-, bitumineuze-, mastiek- of kunststofdakbedekking opheffen (bedekking zo nodig geheel vervangen). Indien nodig ballast (grind, tegels) aanvullen of vervangen. Gebreken aan goten en randafwerking opheffen.	§ 3.5.2
A.3.2	SCHOORSTENEN EN VENTILATIEKANALEN BUITENDAKS Gebreken aan het metsel-, voeg-, en stucwerk herstellen. Gebreken aan schoorsteenkoppen herstellen of geheel vervangen inclusief de potten. De afwaterende afwerklaag herstellen en impregneren of geheel vervangen en impregneren. Gebreken aan het loodwerk herstellen of het loodwerk geheel vervangen	§ 3.5.2 § 3.6.2 § 3.7.2
A.4	BRANDVEILIGHEID Tempex verwijderen	
A.5	ONGEDIERTE/ZWAM Bestrijding van ongedierte/zwam dient te gebeuren overeenkomstig een door een deskundige opgemaakt rapport.	

Bouwkundig rapport NHG

Nationale Hypotheek Garantie (pagina 4)

Programma van eisen en aanbevelingen (vervolg)

Code	Eisen / aanbevelingen	Bouwbesluit
B.1.1	BETONWERK GEVELS Aangetaste betonelementen herstellen of vervangen.	§ 2.1.2 + § 2.2.2
B.1.2	METSELWERK/ GEVELS	§ 3.5.2
B.1.2.1	Optrekkend vocht bestrijden. Gevolgschade herstellen.	
B.1.2.2	Scheuren in metsel- en pleisterwerk, alsmede loszittend pleisterwerk, uithakken en herstellen overeenkomstig bestaand werk. Beschadigde en gescheurde stenen vervangen.	
B.1.2.3	Gemetselde borstweringen met scheurvorming en losse stenen herstellen dan wel vervangen overeenkomstig bestaande toestand (eventueel in samenhang met herziening draagconstructie).	§ 3.5.2
B.1.3	METALEN CONSTRUCTIEDELEN In het metselwerk (of beton) opgenomen stalen constructiedelen inspecteren op roest (indicator is scheurvorming en/of het uitduwen van stenen). Zonodig behandelen of vervangen. Ernstig aangetaste consoles, balken, kolommen en hekwerken herstellen of vervangen.	§ 2.1.2 + § 2.2.2
B.2.1	KOZIJNEN/RAMEN/D EUREN BUITEN Aangetaste delen herstellen of vervangen. Gang- en sluitbaar maken van slecht sluitende of klemmende ramen of deuren. Dakramen/dakkapellen wind- en waterdicht maken. Verrotte onderdelen (eventueel het gehele element) vervangen. Gang- en sluitbaar maken van te openen delen. Lood en zinkwerk zo nodig herstellen of vernieuwen. Waterslagen en onderdorpels zonodig vervangen.	§ 3.5.2
B.2.2	SCHILDERWERK BUITEN Bij bestaand houtwerk loszittende of ondeugdelijke verflagen verwijderen. Houtwerk schuren, stoppen, tweemaal gronden en aflakken. Bij bestaand staal het staal na ontroesting en reiniging tweemaal gronden -eenmaal met corrosiewerende verf- en aflakken. Bij nieuw houtwerk alle in het zicht blijvende houtvlakken driemaal behandelen met een dekkende beits of overeenkomstig de bestaande situatie. Van onverzinkt staal walshuid/roesthuid verwijderen en conserverend behandelen. Bij verzinkt staal eventuele beschadigingen bijwerken met zinkcompound. Van een te schilderen element moet ook het binnenschilderwerk in goede staat verkeren (anders voor het element ook binnenschilderwerk opnemen) Kapot glas vervangen.	§ 3.5.2
B.3	VLOEREN, HOUTEN CONSTRUCTIEDELEN Door houtrot en/of zwam aangetast hout (balken, onderslagen, kolommen en hekwerken) vervangen. Indien nodig balken of onderslagen verzwaren. Bij constatering van zwam moeten maatregelen gebaseerd zijn op deskundig advies (zie ook bij A.5).	§ 2.1.2 + § 2.2.2
B.4	SANITAIR	

	Alleen indien een bruikbare voorziening geheel ontbreekt, moet een post opgenomen worden voor het alsnog aanbrengen ervan.	
B.5	VENTILATIE/VOCHT Bij in pandige keukens, badkamers en wc's dient voldoende ventilatie mogelijk te zijn.	§ 3.6.2 § 3.7.2

